CENTRAL DE BOLIVIA

PRESENCIA

MATUTINO FUNDADO EL 28 DE MARZO DE 1952
AÑO XXIV - Nº. 6.234 - LA PAZ, BOLIVIA, LUNES 13 DE OCTUBRE DE 1975 - 8 PAGINAS - $b. 2.00
AÑO DEL SESQUICENTENARIO

Hübner se impuso en la primera etapa

BANZER INAUGURA LA CARRERA.- El Presidente de la República, General Hugo Banzer Suárez, en el momento en que baja la bandera a cuadros al piloto de la máquina número 1, Dieter Hübner, iniciando la carrera por el Gran Premio que lleva su nombre. Gran cantidad de aficionados estuvieron en El Alto, dando un gran marco humano a la largada del evento deportivo.

La revelación estuvo a cargo de "Los Pinguinos"

..Dieter Hubner consiguió un triunfo por tres segundos y fracción, frente a "Pinguinos", de la máquina 25, que a decir de buena fuente, son Walter Necker y su hermano. La revelación de la primera etapa del Gran Premio Banzer fue precisamente el conductor de la máquina 25 que realizó gran actuación a partir de la misma largada, ya que en el primer control por Patacamaya, encabezaba las posiciones por tiempo, y fue aumentando gradualmente esa diferencia favorable hasta poco antes de llegar a Cochabamba. Fue en la bajada hasta el valle, después del Bombeo, donde Neckel fue cediendo posiciones y perdiendo su ventaja que llegó a ser de 40 minutos sobre Hubner y el resto del lote puntero.

Además de Neckel, Pachi Atalá, el representante de la ciudad de Santa Cruz, fue otro de los animadores de la primera etapa. También destacó el tarijeño Ricardo Paita que finalmente se ubicó tercero en la etapa. Oscar Crespo fue otro de los integrantes del lote puntero de la carrera y estuvo siempre amenazando. De todas maneras, se observó que los competidores cuidaban máquina en esta primera etapa, como consecuencia de que la prueba es demasiado larga y hay que conservar los motores en buenas condiciones.

EL HECHO INSOLITO

A la llegada a la ciudad de Cochabamba los competidores denunciaron que manos criminales pusieron pedrones en la ruta de bajada del Bombeo ocasionando problemas que pudieron ser mayores a poco que no hubieran tenido mucho cuidado los punteros. Es realmente inadmisible como en una carrera netamente deportiva existan intensiones aviesas de parte de personas que van contra la vida misma de los competidores. Las autoridades de Tránsito en todo el país tendrán que extremar recursos para preservar las rutas nacionales de esos intentos criminales.

EL PRESIDENTE

En la partida estuvo presente el Presidente Banzer que dio la partida a los primeros competidores y dio realce al comienzo de la importante prueba que lleva su nombre. En la primera etapa no largaron seis competidores.

LA SEGUNDA ETAPA

La segunda etapa se correrá hoy a partir de las 8 horas desde Cochabamba hacia Vallegrande con un kilometraje de 367 kilómetros.

Una etapa difícil por las dificultades de la ruta. Es la primera vez que se cubrirá en una competencia automovilística este tramo entre Cochabamba y Vallegrande.

Teniendo en cuenta que la prueba es larga, los corredores tratarán de conservar sus máquinas para emplearse a fondo posteriormente en las restantes etapas, que serán mucho más exigentes que la que se cumple actualmente.

Goleó Bolívar a 31 con buena actuación

GOL BOLIVARISTA.- El arquero Castro de 31 de Octubre de Oruro, no puede impedir que la pelota llegue a las redes de su valla tras el cabezazo de Ovidio Mezza, inaugurando la cuenta en el match que el equipo local superó a 31 de Oruro por 4 a 0.

- Bolivar logró por primera vez convencer a sus adictos y a la crítica especializada, con su producción de ayer frente a 31 de Octubre de la ciudad de Oruro, a quien batió por 4 goles contra 0, después de un primer tiempo que le fue favorable por 1 a 0.

Sobre todo su producción de la segunda etapa, fue convincente. No tanto por los goles, tres en esa etapa, sino sobre todo por la forma en que se desplazó el plantel sobre el terreno y por las numerosas opciones de gol que tuvieron los celestes frente a un equipo que se "ablandó" totalmente tras la primera fracción.

En efecto, las dos etapas fueron de fisonomía totalmente diferente, pues si bien en la primera la acción del plantel local fue descontrolada y hasta sin una línea definida de juego, eso cambió en la fase final porque con la entrada de Díaz y con el logro del segundo tanto, la confianza fue para los celestes, y de esa manera las cosas fueron llegando por gravitación propia. Cosa totalmente diferente a lo que había pasado en la fase inicial, en la que pese a dominar los celestes no lograban los goles.

Sólo a los 42 minutos y 30 segundos un cabezazo de Mezza tras centro de Morales determinó la apertura del marcador. Hasta antes de conseguirse ese tanto, los bolivaristas h[illegible] jugado con desesperación [illegible] con mucha desconfianza.

El debut del zaguero argentino Vásquez, marcador de punta, dio mayor consistencia a la retaguardia de los locales. Además, Vásquez demostró que es un jugador de buenas condiciones, que se proyecta muy bien ofensivamente y eso infunde confianza en sus compañeros de equipo.

Díaz con su entrada en la parte final, dio al equipo lo que le faltaba: goles.

Dos tantos de buena factura y algunas otras desperdiciadas dieron de lo bien que había reputado el ataque bolivarista en la parte complementaria. Inclusive pudieron haber más goles porque en los 30 minutos finales la retaguardia de los orureños tuvo que soportar un duro asedio sobre su valla.

Sólo en la primera etapa puede considerarse que los orureños ofrecieron resistencia a los locales. Todo lo demás fue predominio celeste con muchas opciones favorables.

Un encuentro de aciones interesantes, aunque con altibajos, que nunca faltan en nuestro fútbol, y un resultado que incluso pudo ser mayor para los bolivaristas. Sin embargo habrá que esperar que Bolivar siga mejorando, aunque lo de ayer ya es una buena pauta para una producción superior.

Real ganó a Tránsito

SANTA CRUZ, 12 (ESPECIAL).- Real Santa Cruz sumó dos importantes unidades en su serie, luego de ganar al club Tránsito de Cochabamba por la mínima diferencia.

El único tanto fue logrado a los 24 minutos del primer tiempo por intermedio del jugador Aguilera que ingresó en el segundo tiempo.

Real Santa Cruz se presentó con: Reinaldo; Peña, Gallardo, Barba, Bruno, Algarañaz, Moreno, Ortíz, Araoz, Rivero y Leaños, Alternó Aguilera.

Deportivo Tránsito (0).- Pardo; Cavero, Zelaya, Siles, Molina, Rico, Dipp, Jaldín, Arias, Pérez, y Arandia. Alternó Arancibia.

ANIMADORES.- Dieter Hübner y Oscar Crespo, dos de los grandes animadores de la prueba en una pulseada, que constituye un anticipo de lo que será el duelo entre ambos volantes a lo largo de toda la ruta del Gran Premio que se inició ayer.

Hubner se adjudicó la primera etapa después de duelo con Walter Neckel.

31 DE OCTUBRE DE ORURO.- Este plantel perdió 4 a 0 ayer con Bolivar, demostrando mucha tenacidad para el juego pero poca calidad técnica. Resistieron bien en la primera parte, pero luego cayeron ampliamente en la segunda. Inclusive pudieron perder por mayor diferencia de goles. Bolivar desperdició buenas ocasiones de gol en el transcurso de la parte complementaria.

Bolivia debuta hoy con Jamaica

..MEXICO, D.F., 12 (AP) - El calendario de fútbol panamericano fue modificado hoy y el lunes se abrirá la confrontación con seis partidos en vez de los cinco que se habían programado originalmente.

El primer día de eliminatorias se enfrentarán en esta capital Jamaica-BOLIVIA, a las 12 horas, a las 14, Cuba-Uruguay, a las 18.00 Nicaragua-El Salvador y a las 20.00 Brasil-Costa Rica.

En Toluca, jugará México-Uruguay y en Puebla Bahamas-Canadá. Ambas sedes son vecinas a esta capital.

El Comité Organizador no explicó las causas del cambio del programa. Inicialmente se había previsto un juego entre Canadá y Jamaica el primer día pero fue modificado.

El miércoles, jugarán aquí Cuba-BOLIVIA, Uruguay-Jamaica, Costa Rica-Nicaragua y Brasil-El Salvador. En Toluca, México-Estados Unidos y en Puebla Argentina-Bahamas.

El viernes, última ronda eliminatoria, jugarán en la capital BOLIVIA-Uruguay, Cuba-Jamaica, El Salvador-Costa Rica y Brasil-Nicaragua. En Toluca, Trinidad Tobago-Estados Unidos y en Puebla Canadá-Argentina.

Después de la ronda eliminatoria vendrá la rueda de semifinales enfrentando al ganador del grupo uno con el segundo lugar del grupo cuatro y viceversa. Lo mismo con los grupos dos y tres.

El Comité Organizador dijo que este calendario es el definitivo para el torneo de fútbol.

AVISOS ECONOMICOS

Revistas Libros

GISBERT Y CIA. S.A.
Casilla 195

DOLCIANI Algebra Moderna
DOLCIANI - Algebra moderna y Trigonometria
BORGA - Diccionario de Sinonimos e ideas afines y de la rima.
RUYS - Metodos de examen en el estudio de la cultura.
FERRATER - Diccionario de Filosofia (2 tomos)
DYNNIK - Historia de la Filosofia (7 tomos)
Cuentos en cartoné
PRECIOS DE LIQUIDACION

Departamentos Habitaciones

CARVAJAL. Yanacocha 448 departamento villa San Antonio avenida 31 de Octubre dos dormitorios dependencias, y vacia. Departamento el Tejar barrio petrolero dos dormitorios dependencias vacia.

PROPIETARIO DE CASA O departamento, si desea alquilar o dar en anticrético, pase a COMERCIAL "ALAS" Tel. 29734, donde será atendido por personal competente y con clientes de reconocida solvencia. Garantia. PROPIETARIOS NO PAGAN COMISION (12-13)

COMERCIAL "ALAS" GALERIA LUZ. Tel. 29734. Precisa garzonier o habitación con baño. Independiente (12-13)

CARVAJAL Yanacocha 44b Departamento anticrético villa Fátima tres dormitorios dependencias. Departamento Tejada Sorzano dormitorio dependencias.- Departamento alto Miraflores Elías Sagárnaga dos dormitorios dependencias vacias.

DEPARTAMENTO Anticrético comedor, dos dormitorios, doy matrimonio solo Yanacocha 978 (11-13/63942).

CARVAJAL. Yanacocha 448 Departamento anticrético avenida Iturralde dos dormitorios, dependencias.- Departamento calle Cisneros dormitorios dependencias.- Departamento calle Jamaica dos dormitorios dependencias, vacia.

CARVAJAL.- Yanacocha 448.- Tel. 54862.- Departamento anticrético calle Chaco tres dormitorios living comedor, hall, teléfono, entrega inmediata independiente Departamento calle Yanacocha dos dormitorios dependencias.

CARVAJAL.- Yanacocha 448.- Habitaciones anticrético calle Sinozain.- Jaimes Freyre dos habitaciones anticrético.- Alvarez Plata dos habitaciones cocina.- Tres habitaciones Batalla Suipacha anticrético entrega vacia.- Dos habitaciones Tacagua anticrético 8.000 entrega vacia.- Av. Illimani una habitación, anticrético.

CARVAJAL. Yanacocha 448 Departamento anticrético Jorge Saenz dormitorio, dependencias Departamento Rodriguez amplio, entrega vacia. Departamento 20 de Octubre final dormitorio dependencias vacia.

JOVEN ALEMAN Busca departamento, garzonier amoblado, semiamoblado en Sopocachi. Teléfonos 202161 - 23330 (7-13/63753)

SOPOCACHI alquilo confortable soleado dormitorio a dos personas, Pensión Ropa lavada. Teléfono 28079. (9-14/63784)

POR OCASION Vendo un departamento con dos dormitorios, living-comedor baño, patio, agua y luz. Situado en el Barrio Ferroviario. Referencias Avenida Quintanilla Zuazo 689. (9-12/63782)

LUBRAVE Yanacocha 448 Anticrético dos habitaciones $bs. 20.000.oo Calle Beni. Dos habitaciones $bs. 15.000.oo local con dos mesas de billar $bs. 15.000.oo Achachicala (12 13)

EN ALQUILER Tres habitaciones y cocina Pioneros Rochdale 760 San Pedro. (12/63918)

CARVAJAL.- Yanacocha 448.- Tel. 54862.- Departamento anticrético Max Paredes dos dormitorios, dependencias especiales, vacia.- Casa junta Ciudad Satélite tres dormitorios dependencias. Av. Quintanilla Zuazo departamento dos dormitorios dependencias.

COMERCIAL "ALAS" GALERIA LUZ. Tel. 29734.- Alquila dos piezas, baño. Sopocachi (12-13)

Casas

COMERCIAL "ALAS" GALERIA LUZ. Tel. 29734.- Anticrético casa tres dormitorios, dependencias, jardin, garaje. Irpavi. (12-13)

COMERCIAL "ALAS" GALERIA LUZ. Tel. 29734.- Anticrético, casa cuatro dormitorios, dependencias, garaje. Seguencoma (12-13)

COMERCIAL "ALAS" GALERIA LUZ. Tel. 29734.- Alquila casa tres dormitorios, dependencias, jardin, garaje, teléfono. Obrajes. (12-13)

COMERCIAL "ALAS" GALERIA LUZ. Tel. 29734.- Alquila casa a estrenar, tres dormitorios, dependencias, patio, garaje. Comienzos Achumani. (12-13)

COMERCIAL "ALAS" GALERIA LUZ. Tel. 29734.- Alquila casa dos dormitorios, dependencias, jardin, garaje, teléfono, calefón, Amoblada. Calacoto. Asimismo ofrece casita un dormitorio, dependencias. Semiamoblada. Calacoto. Solamente extranjeros. (12-13)

CARVAJAL.- Yanacocha 448.- Tel. 54862.- Vende garaje alto La Paz cerca colegio Boquerón, con habitación, excelente ubicación.

CARVAJAL.- Yanacocha 448.- Tel. 54862.- Local comercial transfiero calle Ingavi entrega inmediata.

CARVAJAL.- Yanacocha 448. Vende casa alto La Paz ciudad Satélite departamento completo entrega inmediata ocasión.- Casa Villamil de Rada departamento completo, tienda, ocasión.

CARVAJAL.- Yanacocha 448.- Vende casa villa Victoria, calle Córdoba 10 habitaciones.- Casa Villa Fátima av. Las Américas siete habitaciones, tiendas, garaje.- Casa villa Armonia av. Costanera 8 habitaciones.- Casa Munaypata 10 habitaciones entrega vacia ocasión.

CARVAJAL.- Yanacocha 448.- Vende casa Pura Pura av. Vasquez departamento.- Casa Elías Sagárnaga departamento.- Casa Angélica Azcui 10 habitaciones tienda.- Casa Vino Tinto calle Huayna Potosi tres habitaciones, precios ocasión.

CARVAJAL.- Yanacocha 448.- Tel. 54862.- Vende alojamiento instalado 28 habitaciones seis baños, dos plantas garaje amplio amoblado, vacia, zona Gran Poder entrega inmediata mucha clientela.

CARVAJAL.- Yanacocha 448.- Vende casa Av. Ecuador 10 habitaciones.- Casa como lote av. Armentia 1.040 mts. vacia.- Casa como terreno pasaje Monroy 230 mts. ocasión.- Casa Santivañez seis habitaciones.- Casa plaza Vita seis habitaciones ocasión.

CARVAJAL.- Yanacocha 448.- Vende casa Landaeta tres departamentos garaje.- casa Manuel Mariaca.- Francisco Miranda dos departamentos, garzonier.- Casa Alvarez Plata dos departamentos, 8 habitaciones.- Precios ocasión.

AMPLIA y cómoda casita con teléfono, vendo, ciudad Satélite plan 405 calle 21 "A" Nº 854. (11-12/63910)

EN VENTA Casa quinta en Sucre 1.200 metros de extensión a pocas cuadras de la plaza central esquina Potosi Azurduy. Referencias teléfono 42459. (11-12/63906)

CARVAJAL.- Yanacocha 448.- Vende casa Illampu siete habitaciones tres almacenes lugar comercial.- Casa Graneros como lote, ocasión.- Casa cuarto centenario departamento completo, diez habitaciones, dos tiendas, horno panificación.

CARVAJAL.- Yanacocha 448.- Tel. 54862.- Vende casas San Pedro dos departamentos, Garzonier independiente entrega vacia.- Casa Sajama dos departamentos vacia.- Casa 4 de Mayo seis habitaciones ocasión.

LUBRAVE Yanacocha 448 Venta casas Villa Pabón diez habitaciones dependencias $bs. 250.000.oo Sopocachi tres dormitorios $bs. 120.000. Alto Chijini cinco habitaciones $bs. 130.000.oo (12-13)

VENDO Casa moderna en Villa Fátima altura B.V.D. 4 dormitorios 3 baños, patio garaje. Referencias teléfono 23159 - 39564 - 83594. (11-12/63907)

ANTICRETICO Se ofrece por viaje urgente, una casita pequeña independiente $b. 40.000 Ref. 24025 horas de oficina (13-14/63923).

Propiedades Terrenos

LUBRAVE Yanacocha 448 Venta terrenos Bella Vista 400 mts. $bs. 40.000.oo, Achocalla 800 mts. $bs. 18 metros Vino Tinto 160 mts. con habitaciones 60.000.oo anticrético 15.000.oo Seguencoma 300 mts. $bs. 70.000.oo (12-13)

CARVAJAL. Yanacocha 448 - Teléfono 54862. Vende lote Bosque Bolognia 465 mts. Lote Calacoto calle 16 247 mts.- Lote Obrajes Bella Vista 230 mts.- Lote Calacoto Alto 244 mts.- Otro misma zona 750 mts., precios ocasión.

CARVAJAL.- Yanacocha 448 Vende lote Seguencoma alto Villa Los Olivos 279 mts., Lote Alto Obrajes zona "A" 204 mts.- Lote Achumani con habitación, 300 mts. precios ocasión.

CARVAJAL. Yanacocha 448 Vende lote Romecin Campos 300 mts. ocasión Lote con construcción calle Viacha 235 mts. ocasión.- Lote con habitación Quintanilla Zuazo 200 mts.

CARVAJAL. Yanacocha 448 Vende lote villa Copacabana calle Burgaleta Velasco 275 mts.- Otro 419 mts. 25.000.- Lote misma zona 150 mts.- Lote Villa Copacabana 251 mts. precios ocasión.

CARVAJAL. Yanacocha 448 vende lote Tejada Sorzano - Costa Rica 200 mts. Lote final Los Andes 160 mts.- Lote el Tejar - Chamoco Chico 400 mts. Lote Achachicala calle Barrientos 200 mts.

CARVAJAL. Yanacocha 448.- Teléfono 54862.- Vende lotes alto La Paz, Villa Adela 1.000 mts. 600 mts., lote alto La Paz camino a Viacha 3.600 mts. lote Villa Tunari 500 - 840 mts. ocasión.- Lote alto Lima 416-300 mts. Lote Villa Ballivián 1.000 mts.- Lote urbanización San Luis 220 mts. precios de ocasión.

Profesores Academias

CLASES PARTICULARES Preparamos básico, intermedio, medio, cualquier materia. Enseñanza garantizada, teléfono 26340 (9-13/63785)

INSTITUTO Matemático clases de nivelación y avance. Consulte clases particulares. Mariscal Santa Cruz 1295 teléfono 63617 (12-14/63919)

ALEMAN Se dan clases de alemán a domicilio, teléfono 20430. (R).

Vehiculos

VENDO Colectivo marca Ford modelo 70 carrocería americana en buenas condiciones. Referencias Avenida Collasuyo calle Pilcomayo 528. (11-13/63908)

CARVAJAL.- Yanacocha 448.- Tel. 54862.- Vende colectivo Chevrolet modelo 66 buen estado- Micro FORD modelo 74 vendo.

LUBRAVE Yanacocha 448 Vendo Taxi modelo 66 marca Dodge Dart $bs. 140.000.oo calle Santivañez 825. Camión modelo 52 marca Chevrolet $bs. 60.000.oo (12-13)

Orquestas

ORQUESTA Electrónica "CARAVELL", teléfono 64206, (2 - 12/63538)

CONJUNTO ELECTRONICO Cano y Su Combo Teléfono 52651 (9-15/63782)

"LOS ONIX" Conjunto electrónico teléfono 54333 (24-80ct/63307)

ORQUESTA TELEFONO 53220 (8-12-XI/63760)

ORQUESTA "L.M" De Lucho Manchego, teléfono 23206 (10-14/63797)

Tiendas Kioscos

CARVAJAL.- Yanacocha 448.- Tel. 54862.- Tienda Trastienda Av. Entre Rios alquiler. Tienda amplia calle Inca anticrético.- Tienda trastienda Tarapacá lugar comercial vacia.

CARVAJAL.- Yanacocha 448.- Almacén Isaac Tamayo anticrético entrega inmediata.- Almacén amplio Linares anticrético lugar comercial.- Tienda trastienda Alvarez Plata anticrético.- Tienda Trastienda Av. Armentia anticrético.

CARVAJAL.- Yanacocha 448.- Tienda trastienda anticrético av. Armentia vacia. Tienda calle Graneros lugar comercial.- Tienda av. Iturralde entrega inmediata.

ofertas especiales

SE VENDE Horno nuevo Volcán a gas, tipo Grill con 2 espiedos y parrilla. Referencias teléfonos 41125 - 40460 Interno 10 (R)

ANILLOS PROMOCION BACHILLERES Profesionales, modelos Americanos desde 250.- Pesos Joyeria "Monolito" Ingavi 839 (8-20/63772)

Prestamos Dinero

URGENTE NECESITAMOS "DINERO" para Préstamos hipotecarios y Pendarios como también sobre documentos pagamos buenos INTERESES Ref. CALLE AYACUCHO Nº. 266 COMERCIAL "OP" 2 TELEFONO 55022 (8-12/63758).

NECESITO CAPITALISTAS Para préstamo en primera hipoteca, óptimo seriedad, garantia. COMERCIAL "ALAS" Tel. 29734.

VENDO DOLARES teléfono 21907 (9-11/63792)

PRESTO DINERO En primera hipoteca, trámites en el dia. COMERCIAL "ALAS" Tel. 29734. (12-13)

LUBRAVE Yanacocha 448 Necesitamos dinero sobre joyas, hipoteca diferentes sumas. (12-13)

LUBRAVE Yanacocha 448 Prestamos dinero sobre joyas, hipoteca. 15.000 pesos 2.000.00 dólares. (12-13)

PRESTAMOS DINERO 24 horas primeras hipotecas 10.000.- 50.000.- 80.000.- pesos bolivianos. ORGANIZACION "INTEGRAL". Cine Paris Of. 23. (5-963187)

Telefonos

CARVAJAL.- Yanacocha 448.- Tel. 54862.- Teléfono particular, alquilo zona Miraflores Línea particular transfiero instalado Miraflores.

Maquinas

POR VIAJE Vendo equipo AKAI completo y sin uso. Teléfono 28609 de 10 a 16 horas. (11-12/63909)

VENDO 2 MAQUINAS de Coser. Busch 1135 (13-14/63924).

Tecnicos

PLOMERO Instalaciones, sanitarias. Teléfono 26823. (12-16/63919)

REPARACION - INSTALACION Plomeria, Gas. Termotanques, cocinas, calefones, sanitarios, cañerias, servicio rápido, garantizado teléfono 24210. Av. Santa Cruz 1058. (4-12/63684)

ELECTRICISTA Instalaciones y Reparaciones teléfono 60484 (10-11/63901)

PLOMERO Se hacen Instalaciones y Reparaciones teléfono 54306 (13-16/63926).

PINTOR Realiza empapelados y pintados, teléfono 62307. (3-3-X-/62704)

REPARACIONES GARANTIZADAS Refrigeradores, cocinas, lavarropas, teléfono 60166 (2-25/63542)

Varios

TRAMITAMOS Libretas, militares, pasaportes, títulos, bachiller, brevet profesional Mercado 1118, oficina 5 (10-12/63800)

TRAMITES MILITARES Libretas, Substitutivos, Declaratoria Beneméritos, calificación Servicios, rentas viejez, jubilaciones, gestiona BENEMERITO DANIEL ARDUZ. Procurador Causas, ex - Secretario Tribunal Militar 40 años práctica Sagárnaga 161, casilla 3.807 (11-12/63931)

MALETIN NEGRO Con documentos de Importadora Marsol se extravió inmediaciones parque Riosinho. Ofrecemos gratificación. Llamar a teléfono 65529 o Max Paredes 767 (R)

LUBRAVE Yanacocha 448 Necesitamos terrenos, casas en venta, anticréticos, kioscos, negocios en diferentes zonas (12-13)

SE VENDE (Grupo Electrónico), de 3 KW. Ver y tratar Juán de la Riva 1423 dias hábiles. (13-15/63925).

COCHABAMBA

EN COCHABAMBA Se vende heladeria acreditada Referencias Cochabamba Baptista 5832 La Paz teléfonos 53123 - 55247 (12/6905)

SANTA CRUZ

EN SANTA CRUZ Vendo negocio establecido, estación de servicio amplias instalaciones, vivienda a estrenar, Sobre avenida Grigotá a una cuadra de la Terminal Rodoviaria. Referencias avenida Grigotá 190 teléfono 2-6188 (12-17/64306)

COMERCIAL ROMAN Compra venta propiedades, alquileres, anticresis. Gestoria de Trámites generales, préstamos hipotecarios. Se caracteriza por su seriedad y honradez. Ballivián 90, teléfono 2-3005, casilla 295 SANTA CRUZ. (3-12/63749).

EN SANTA CRUZ VENDO Colectivo marcha Chevrolet modelo 74 lineas 10 Referencias teléfono 29095 - 28449 Calle Charagua 24 (11-15/63660).

EN SANTA CRUZ Vendo una casa barrio Sirari, detrás al Hotel Los Tajibos, calle Oeste casa Nº 3. Referencias Bufete del Dr. Moscoso, teléfono 24335 , Casilla 172 (5-12/62654)

BENI

EN EL BENI Vendemos propiedad ganadera 2.500 Hectáreas óptima ubicación. Aceptamos sociedad ampliación producción. Dirigirse Promotora Inversiones, casilla 2355 LA PAZ. (11/63904).

EN SANTA CRUZ Se alquila a matrimonio extranjero sin niños, casa pequeña independiente, semi amueblada, aire acondicionado, jardín Referencias teléfono 2-1185, casilla 2753 - Santa Cruz (7-14/52661)

EN SANTA CRUZ Vendo o permuto con terreno, camión G.M.C. Modelo 67. En perfectas condiciones. Santa Cruz. Teléfono 2-8274 (11-13)

EN SANTA CRUZ Vendo 2 pisos edificios en propiedad horizontal media cuadra de la plaza calle Junín, teléfono 23519 (7-13/52652)

EN SANTA CRUZ Vendo o permuto camión G.M.C. Modelo 67. En perfectas condiciones. Teléfono en Santa Cruz 2-8274 (10-12/63796)

EN SANTA CRUZ Vendemos propiedad ganadera 2.500 Hectáreas óptima ubicación. Aceptamos sociedad ampliación producción. Dirigirse Promotora Inversiones, casilla 2355 LA PAZ. (11/63904).

EN SANTA CRUZ Se alquila a matrimonio extranjero sin niños, casa pequeña independiente, semi amueblada, aire acondicionado, jardín Referencias teléfono 2-1185, casilla 2753 - Santa Cruz (7-14/52661)

EN SANTA CRUZ Vendo o permuto con terreno, camión G.M.C. Modelo 67. En perfectas condiciones. Santa Cruz. Teléfono 2-8274 (11-13)

EN SANTA CRUZ Vendo 2 pisos edificios en propiedad horizontal media cuadra de la plaza calle Junín, teléfono 23519 (7-13/52652)

EN SANTA CRUZ Vendo o permuto camión G.M.C. Modelo 67. En perfectas condiciones. Teléfono en Santa Cruz 2-8274 (10-12/63796)

MARIA DE ORO

¡MAGNIFICO! ¡ASI NO CONPRAS SOLA, GAIL! ¡TU NO ESTARÉ EN CASA PORQUE TENGO UNA CITA CON UN AGENTE DE VENTAS!
¡NO SEAS TAN MALA CONMIGO, GAIL... INVITAME A CENAR EN CASA...

Gobierno ecuatoriano deportó a ocho oficiales rebeldes

QUITO 12 (AFP).- El gobierno ecuatoriano deportó hoy a Panamá a ocho oficiales comprometidos en la sublevación militar que se produjo aquí el primero de septiembre pasado, así como a dos generales defensores.

Otros participantes en la fracasada rebelión, en la que hubo 23 muertos, fueron objeto de diversas sanciones militares.

El consejo de guerra se inició hace ocho días y a su término el presidente ecuatoriano general Guillermo Rodríguez Lara anunció que había terminado "el derroche de tolerancia" que durante tres años y medio vivió el país.

En adelante, dijo el presidente, se aplicarán las leyes que correspondan a fin de seguir adelante con el proceso revolucionario.

El general Raúl González Alvear, cabecilla del golpe militar fracasado, fue expulsado de las filas del ejército.

También fueron expulsados los coroneles Jorge Cevallos Salazar, Jorge Rubén Manjarres (asilado en una clínica de Panamá) y Arnulfo Efendy Maldonado.

Fueron asimismo dados de baja, con pérdida de derechos de cesantía militar, los generales Alejandro Solís y Juan Araujo, y los coroneles Luis Guevara Vaca y Jaime Ernesto Saénz, acusados de deslealtad a la institución.

Los tenientes coroneles Carlos Humberto Guerrero, Luis Rodrigo Araque, Walter Landazuri, Roberto Castro y Jaime Efraín Guevara fueron también dados de baja.

Idéntica sanción correspondió a los mayores Gustavo Efraín Chávez, Gonzalo Oswaldo Mera, Jorge Marcelo Espinosa, Luis Francisco Gudino, Ismael Saa Mosquera, Evencio Izurieta, Cesar Aníbal Paredes y Alejandro Dávila Andrade.

Otros oficiales dados de baja son los tenientes coroneles Julio Miguel Andrade, César René Pazmino, Jorge Fabián Vásquez, Luis Octavio Pazmino y los mayores Washington Granja y Roberto Varas.

Los capitanes Rubén Gonzalo Bueno, Marcelo Alfonso Ormaza y Mario Enrique Zurita fueron suspendidos por 90 días en sus funciones militares.

Dirigentes republicanos camboyanos fueron ejecutados por los comunistas

PEKIN, 12-(AFP).- Los dirigentes republicanos camboyanos que se quedaron en Pnom Penh a raíz de su toma por las fuerzas del Príncipe Norodom Sihanuk, en abril pasado, fueron linchados o ejecutados, se confirmó anoche aquí.

Según confirmaron a Sihanuk los líderes "camboyanos rojos", el general Lon Nol, ministro del interior murió linchado por la muchedumbre, y el Primer Ministro Long Boret, el Ministro de Defensa, Sirik Matak, y varios generales y jefes militares fueron fusilados.

En el primer testimonio sobre los días que siguieron a la caída de Pnom Penh, dos colaboradores del príncipe que le acompañaron a Camboya en septiembre pasado, contaron a la AFP que, según informaron los mismos dirigentes del país, Lon Nol fue "ajusticiado por el pueblo y su cuerpo se arrojó a un hoyo donde se iba a plantar un banano".

Además, los habitantes de la capital se vieron obligados a abandonar su identidad y adoptar nuevos nombres dictados por las autoridades.

No fue excepción a la regla el Príncipe Sihamoni, hijo de Sihanuk, que tuvo que convertirse en "camarada Pom".

Al parecer, la medida estaba destinada a impedir todo contacto entre eventuales opositores al nuevo régimen, favorecer la reimplantación de población urbana en las zonas rurales y, sobre todo, reforzar un sentimiento absoluto de novedad y ruptura con el pasado.

Altos funcionarios que hicieron las revelaciones atribuyeron a ese cambio de nombre obligatorio el poco apremio de Sihanuk en regresar a su país: "por qué volver", había dicho el príncipe. "Ni siquiera podré ver a mis doce hijos, que ahora se llaman de otro modo y viven donde nadie sabe".

Otra medida fue la repoblación de zonas fronterizas exclusivamente a base de incondicionales de la nueva Camboya. Todo campesino o ciudadano políticamente "inseguro" se vio forzado a instalarse en las zonas centrales del país.

Además, funcionarios que visitaron Pnom Penh en septiembre con Sihanuk reconocieron que apenas la habían reconocido, convertida como está, siempre según ellos, en una "ciudad muerta".

Su población bajó de medio millón a 50.000 habitantes, la mayoría de los cuales son militares y milicianos. Aun estos deben de ostentar una insignia especial para poder circular por las calles.

Evacuación de tropas francesas en Tchad

PARIS, 12 (AFP).- Francia comenzó hoy la evacuación de sus tropas en Tchad, mientras las negociaciones para la liberación de Françoise Claustre, rehén de los rebeldes tubus de Hissen Habre están interrumpidas.

Los soldados de las primeras unidades de la "escala francesa de Africa Central", acantonadas en Djamena, y sus familiares, eran esperados hoy en la base militar de Ilyeres, en el sur de Francia.

Desde allí, las tropas serán conducidas hacia el cuartel Grignan en Toulón y la casa familiar del ejército de dicha ciudad.

Unos 2.000 militares franceses estaban estacionados en Tchad, en las bases de Djamena y de Sahr, en el sur del país.

Las tropas acantonadas en esta última base se replegaron hacia Djamena a pedido del gobierno de Tchad, que manifestó así su reprobación a la forma en que Francia actuó en el caso Claustre, negociando directamente con el jefe rebelde Hissen Habre.

El 27 de septiembre último el jefe de Estado de Tchad, general Félix Malham, exigió la partida de todas las tropas francesas acantonadas en Tchad en el plazo de un mes.

Las unidades en cuestión pertenecen en su mayoría al sexto regimiento interarmas de ultramar y comprenden una compañía motorizada, un escuadrón de autoametralladoras ligeras y una compañía de paracaidistas.

Dura crítica de crisis argentina Illía a actual

SAN LUIS, 12 (AFP).- El ex Presidente argentino Arturo Illia afirmó hoy aquí que "la guerra civil es de abajo y de arriba porque hay que computar también los que mata el gobierno".

Illia habló durante una reunión de la juventud de su partido, el Radical, segunda fuerza política de Argentina, en este ciudad a unos 800 Km. al oeste de Buenos Aires.

Illia dijo que el gobierno "no marcha con un rumbo cierto. Faltan planes concretos, claros, definidos".

Pronosticó que Argentina "marchará y se recuperará cuando la tome un gobierno que tenga un mínimo de capacidad, eficiencia y responsabilidad".

"Sabemos, continuó el ex presidente, que en el país han funcionado las tres A (extremistas de derecha) y que también hay señores que han cometido una serie de crímenes, de los cuales no se les ha pedido cuenta de ninguna naturaleza".

..BAUTIZO.- Newport News, Virginia, 12 (AP) - La señora Mamie Eisenhower utiliza champaña para bautizar el portaaviones nuclear que lleva el nombre de su finado esposo Dwight Eisenhower en Newport News. (Radiofoto AP)

Se reúnen en París para tratar sobre problema energético

PARIS, 12 (AFP).- Brasil y Venezuela representarán a América Latina en la segunda reunión preparatoria sobre energía, materias primas y temas financieros que comenzará mañana aquí entre el Tercer Mundo y los países industrializados.

El diálogo, convocado por Francia, debe permitir la apertura de un amplio proceso de negociaciones que definirá las características de las relaciones económicas internacionales de las próximas décadas.

En la negociación del lunes estarán representados las 19 delegaciones que asistieron a la primera reunión preparatoria de abril último en París.

- Países desarrollados consumidores de petróleo (Estados Unidos, Japón y la Comunidad Económica Europea).
- Países productores de petróleo (Venezuela, Arabia Saudita, Irán y Argelia).
- Países subdesarrollados consumidores de petróleo. (Brasil, India y Zaire).

Estos dos últimos bloques acordaron en la reunión de abril último desarrollar una estrategia diplomática conjunta.

El primer intento de diálogo entre el Tercer Mundo y los países industrializados, en abril, fracasó cuando Estados Unidos, Japón y la Comunidad Económica Europea rehusaron ampliar el temario de la negociación.

Además de los problemas energéticos que interesan al bloque industrializado, el Tercer Mundo reclamará

Fábrica de cemento de Sucre será ampliada hasta 1980

(ANF) - La fábrica de Cemento de Sucre será ampliada hasta 1980, de acuerdo a un proyecto presentado por las autoridades de FANCESA.

El Ministro de Industria y Comercio informó que el plan recibirá atención prioritaria del gobierno, puesto que evitará cualquier situación crítica de escasez de cemento.

El programa de ampliación será ejecutado en dos etapas: la primera estará concluida en 1978 y la segunda en 1980; entonces se registrará una producción diaria de mil toneladas.

La ampliación demandará una inversión de 12 millones de dólares financiados por firmas proveedoras y organismos internacionales de crédito.

La fábrica de cemento de Sucre fue ampliada en 1962; este hecho determinó que su capacidad de producción fuera incrementada en un 200 por ciento.

FANCESA inició sus operaciones en julio de 1960.

En 1974, la planta llegó a producir 60.156 toneladas métricas.

Con relación a la fábrica de cemento de Cochabamba, el Ministro de Industria y Comercio indicó que se espera para la próxima semana el arribo de la misión del Holder Bank encargada del estudio de la situación económica de la empresa y sus proyecciones inmediatas.

DIA DE LA HISPANIDAD.- Miembros de la Embajada de spaña y de otras representaciones diplomáticas y delegados de nuestra Cancillería, rindieron ayer su homenaje al Descubridor de América, Cristóbal Colón, y a los Reyes Católicos Fernando e Isabel, que facilitaron a Colón el cumplimiento de su histórica hazaña. Ayer, se conmemoró el Día de la Hispanidad, en recuerdo de los 483 años del descubrimiento del continente americano y, con ese motivo, se depositaron ofrendas florales ante el monumento de la Reina Isabel La Católica, en la plaza que lleva su nombre y ante el monumento de Cristóbal Colón, en la avenida 16 de Julio.

Presidente de "ABA"

El seguro privado forma parte del sistema económico nacional

En 1974 ingresaron bienes asegurados por valor de $us. 25 millones

El Presidente de la Asociación Boliviana de Aseguradores, ABA, Luis Saénz Pacheco, en declaraciones a PRESENCIA, manifestó que el seguro privado boliviano forma parte del sistema económico nacional.

Manifestó que además de "su labor es esencialmente protectora de bienes, patrimonios, personas, y empresas, esenciales para la estabilidad económica; si no tuvieran un mínimo de garantías, no habría esta estabilidad".

RESERVAS

Saénz Pacheco manifestó que el seguro privado boliviano invierte anualmente por disposiciones legales vigentes, varios millones de dólares en calidad de reservas, para impuestos considerables que enriquecen al fisco, asimismo protege y garantiza financieramente la compra de maquinarias, vehículos y otros materiales que permiten el desarrollo económico de Bolivia.

Informó que en 1974, ingresaron al país bienes por un valor de más de 25 millones de dólares garantizados y asegurados por el seguro privado.

Manifestó que el seguro privado es fuente de empleo directo para más de 500 personas e indirecto para miles de personas, a través de las cuantiosas indemnizaciones que paga por concepto de reparación o reposición de bienes siniestrados.

Indicó que en 1974 pagó impuestos y contribuciones directas al Estado por un total de 9.596.000 pesos bolivianos, asimismo, dijo que al 31 de diciembre del año pasado el total de inversiones del seguro privado alcanzó a 66.870.000 pesos bolivianos.

Por otra parte, manifestó que el seguro privado boliviano es un factor de equilibrio en la balanza de pagos y un en forma directa contribuye a fortificarla; señaló que, en los últimos cinco años, el resultado en favor de la balanza de pagos fue superior a $us. 1.500.000, suma que está registrada en las estadísticas del Banco Central de Bolivia.

FUGA DE DIVISAS

Con referencia a los comentarios sobre fuga de divisas por parte de las compañías aseguradoras existentes en el país, Sáenz manifestó que no existe tal cosa.

Explicó que el mecanismo del reaseguro es esencial y mundial y todas las firmas aseguradoras lo tienen, por cuanto por sí solas no podrían solventar siniestros. "Algunas empresas no se fijan que mientras salen divisas por concepto del reaseguro, ingresan muchas más por concepto de siniestros comisiones y otros rubros más", añadió.

Se inaugurará en Oruro curso sobre cooperativis

-ORURO, 11 (PRESENCIA).- Un curso a nivel medio, sobre Cooperativismo General, se iniciará el próximo lunes 20, con el auspicio del Centro de Promoción y Fomento al Cooperativismo y la Cooperativa "San Martín de Porres". Su objeto es proporcionar a los asistentes capacitación superior en el manejo y administración de sociedades cooperativas.

El curso, que ha sido preparado y programado por el Centro de Promoción y Fomento al Cooperativismo de Oruro, contará con la participación de su equipo de instructores y técnicos, tanto locales como del interior del país, que han sido invitados para esta ocasión. Explicaron sus personeros que, con el curso, se tiende a preparar personal eficaz en la función de liderazgo, de dirección y la acción propia de las sociedades cooperativas de nuestro medio, como entidades promotoras del desarrollo social, económico y cultural".

El programa comprende temas, a nivel medio, como ser: Planificación Cooperativa, Relaciones Humanas, Integración Socio-económica en la Cooperativa, Doctrina Cooperativa, Administración de Empresas Cooperativ Educación Cooperativa, Pr dimiento Parlamentario, Co bilidad.

Las clases se desarrolla del lunes 20 al domingo 26 horario nocturno (19 a 22 hor en el local de la Cooperativa promotora. El curso, en re dad, constituye una timación del Curso Básico terminó hace poco. A ese cu asistieron alrededor de personas, entre dirigentes elementos de base de las ferentes cooperativas Dep verso rubros del lamento.

Las inscripciones se recib a partir del próximo domi hasta horas antes de iniciación de clases.

ASAMBLEA

El domingo 19 del presen convocatoria del Directorio la Cooperativa de Ahorro Crédito "Oruro", se efectu desde las 15 horas, la prim asamblea general de socios el local del Centro Comunita Se considerarán los siguie puntos: 1.- Informe del Directorio; 2.- Info Económico General; 3.- E ción de los Directorios de Consejos de Administración Vigilancia; 4.- Asuntos Va

Quedó aclarada suplantación de nombres en Aduana Nacional

La Dirección General de Aduanas informó que como resultado de las investigaciones efectuadas para establecer la responsabilidad sobre la elaboración de documentos con suplantación de nombres y personas para el cobro indebido de haberes, se ha determinado que las irregularidades eran cometidas por una funcionaria de la División de Contabilidad, quién, en consecuencia, fue destituida y su caso ha pasado al Ministerio Público para ser sometido al proceso que corresponda.

Ayer se entregó un comunicado oficial que dice:

"La Dirección General de Aduanas se permite poner en conocimiento de la opinión pública, lo siguiente:

1º .- Que de acuerdo a las primeras diligencias practicadas en el caso de cobros indebidos de haberes de funcionarios aduaneros, se ha establecido la culpabilidad de la señora Nilda Villagra Zambrana, funcionaria de la División de Contabilidad de la Dirección General de Aduanas, la misma que ha sido exonerada de su cargo.

2º .- Se ha dispuesto en el día que todos los obrados del proceso pasen al Ministerio Público para efectos de Ley.

3º.- En la posibilidad de que estos actos dolosos pudieran darse en otras dependencias de la Aduana Nacional, se ha solicitado a la Contraloría General de la República el respectivo auditaje.

4º.- Se ha podido establecer que en la Sección Poderes del Tesoro General de la Nación, se ha dado curso a pagos indebidos sin exigir la documentación correspondiente. La Paz, octubre 8 de 1975".

ANTECEDENTES

La semana pasada, la Aduana difundió un comunicado dando cuenta de la destitución de 180 personas, desde 1974. Esto dio lugar a que algunos de los aludidos formulasen reclamos declarando que nunca fueron funcionarios aduaneros. A su vez, la Dirección de Aduanas, al investigar estos casos, estableció la existencia de poderes falsos y cobros fraudulentos con suplantación de nombres.

Preparan en Oruro manifestación de respaldo al Presidente Banzer

- ORURO, 12 (PRESENCIA).- El Prefecto del Departamento, general Angel Quintanilla Velasco, tiene el propósito de organizar una manifestación de respaldo a la actuación del Presidente de la República, general Hugo Banzer Suárez, en la sede de las Naciones Unidas. La manifestación pública sería la exteriorización del agradecimiento del pueblo de Oruro, "a la constante preocupación del Primer Mandatario, por lograr el retorno de Bolivia al mar".

Para demostrarle vivamente el reconocimiento de Oruro, el Prefecto del Departamento ha invitado al general Banzer Suárez, a visitar esta ciudad, en el curso de la próxima semana. Entre tanto, le envío el siguiente telegrama de felicitación:

"Nombre autoridades Departamento Oruro, sus instituciones, ciudadanía toda, permítome expresar su Excelencia emotiva congratulación por la destacada actuación cumplida ante asamblea ONU en saliente y patriótico alegato defensa legítimos derechos nuestro país sobre Litoral en el Pacífico. Interpretando sentir pueblo orureño, insinúo su presencia para brindarle apoteósica manifestación y aprecio tierra Pagador".

Alcaldía de Oruro se prepara para época de inundaciones

ORURO, 12 (PRESENCIA).- Con una concentración total de sus elementos materiales y humanos, la Alcaldía Municipal empezó su plan de arreglo de las calles de las zonas Este y Sudeste de la ciudad, como parte de sus esfuerzos por aminorar los desastrosos efectos de la estación de lluvias, cuya emergencia general es la inundación de esas arterias y el anegamiento de viviendas.

La primera autoridad edilicia, Enrique Miralles, personalmente, puso en marcha el programa junto con el Director de Obras Públicas Municipales, ingeniero Alejandro Meza. En la campaña cooperan diversas instituciones como la Comibol- facilitando material o equipo pesado, organismos laborales, como los sindicatos de transportistas y taxistas, que han ofrecido sus vehículos para el traslado de materiales.

El Alcalde Municipal, también ha instado a las entidades vecinales, entre ellas a la Federación de Juntas Vecinales, a sumarse con todos sus esfuerzos a la tarea de librar a esas importantes zonas de las calamidades que, año tras año, sufren al llegar la época lluviosa

Como trabajo prioritario del programa, se ha empezado con el arreglo de las calles de tránsito de colectivos urbanos. En esta labor se utiliza equipo pesado, con Enfoco para ello con una topadora prestada por la gerencia de Comibol-Oruro. También se están empleando dos motoniveladoras de la Comuna.

Simultáneamente, varias cuadrillas de trabajadores de la Municipalidad han sido concentradas en la avenida "Buenos Aires", límite convencional entre el centro de la ciudad y la zona Este, para proceder a la limpieza del emisario principal del alcantarillado. Se complementará este trabajo con la limpieza total del alcantarillado pluvial de la zona central. En esta labor, se empleará un equipo especial, recientemente adquirido por la Comuna.

Con el propósito de que el programa se lleve a cabo en el menor tiempo posible y aproximadamente unos 45 días- el Alcalde Municipal ha dispuesto, junto con la Sección Obras Públicas, la suspensión de todos los demás trabajos, tales como acordonamiento de aceras, pavimentación de calles y otros similares.

Piden rebaja de intereses a BAMI

- Representantes de la Cám Nacional de Mineria visit ayer al Ministro de Minería solicitarle que autorice al B Minero la rebaja del interés cobra esa entidad operaciones comerciales.

Asimismo, han solicitad diferimiento de amortizaci de préstamos otorgados p Banco Minero a los min chicos.

Tales solicitudes se basa el hecho de que las empresa que sector se encuentran serias dificultades económ por las bajas cotizaciones d minerales en el mercado internacional.

Los representantes de Cámara Nacional de Min manifestaron que el Mi Antonio Zelaya prom prestar su cooperación p solucionar esos problemas.

Levantarán en Cochabamba la ciudadela del menor

COCHABAMBA, 12 (PRESENCIA).- Fue colocada la primera piedra de la "Ciudadela del Menor". El predio está abicado en el Km. 8 del camino que une esta Capital con Quillacollo.

Para representar a la Sra. Yolanda Prada de Banzer, titular de la Junta de Acción Social de la Presidencia de la República, llegó a esta ciudad Alex Arteaga.

En el importante complejo, de acuerdo a las informaciones proporcionadas por Elvira de Sanabria, Directora del DIRME, cobijará en su seno a cerca de ochocientos menores y servirá para su total rehabilitación, otorgándoseles además, un oficio técnico. La sensibilidad de las altas autoridades de la Junta Nacional de Acción Social ha posibilitado la realización de esta obra, que viene a llenar una sentida necesidad en nuestro medio.

De la misma manera, en los próximos días, se iniciarán los trabajos para la materialización del Centro de Observación, albergue destinado a menores con posibilidades de mejoria en conducta. En este albergue podrán asistirse hasta doscientos cincuenta menores, previo un chequeo por el personal técnico de la Dirección del Menor.

Posteriormente, de acuerdo siempre a lo expresado por Elvira Cabrera de Sanabria, se construirán en los mismos terrenos de la "ciudadela del Menor" un Centro de Terapia y un instituto técnico de mano de obra calificada. De esta forma se complementarán unos y otros centros para lograr la rehabilitación de la niñez con problemas de tipo social.

De esta forma, la Capital se convertirá también en el centro de mayor actividad, tanto en la atención de los menores como también en terapia y formación de técnicos medios. El problema de los niños, como en todas partes, tiene la atención de los poderes del Estado. "Es lógico, dijo la señora Sanabria, que en unos pocos años no se puede hacer lo que no se hizo en muchos. Hay muchos problemas y con buena voluntad se va trabajando de acuerdo al respaldo en los diferentes planes y programas. Actualmente, es justo reconocer que la Dirección Regional del Menor efectúa una labor silenciosa, pero muy positiva. PRESENCIA pudo constatar el trabajo efectuado hasta la fecha y ha tenido la vivencia necesaria con la que se contrarresta la acción de la delincuencia juvenil y otros problemas propios de la adolescencia.

Se realizarán varios curs de formación para jóvene

La Dirección Nacional de Juventudes, a través de su División de Promoción, decidió incrementar el número de cursos de capacitación, a solicitud de varias organizaciones juveniles.

El Departamento de Relaciones Públicas de la Dirección Nacional de Juventudes informó que los cursos que se dictaron con motivo de la Semana de la Juventud alcanzaron éxito.

En los nuevos cursos se dictarán las siguientes materias: Repujado en cuero, tallado en madera, cerámica fría, taxidermia, grabado en cobre, máscaras folklóricas, tipografía, juguetería industrial, bordado folklórico, yoga de beración y desbloqueo y te moderno juvenil.

Los jóvenes interesados drán inscribirse en las ofic de la Dirección Nacional Juventudes, calles Ayacu N°.488, a partir del 8 de octu

El Ministerio de Educació la Delegación Departamental Juventudes de La P inauguraron un Curso Capacitación para betizadores, que se desa bajo la coordinación del p tesor René Mollinedo.

Se realizó curso de inmunología actualizada

Con el auspicio de la Sociedad Boliviana de Bioquímica Clínica y la cooperación de la Facultad de Ciencias de la Salud, se llevó a cabo un curso sobre Inmunología Actualizada. Fue dictado por el médico Edgar Revollo y Lily Sánchez, bioquímica, especializados ambos en Microbiología en Francia y México.

El temario consigna puntos relativos a antígenos, anticuerpos, hipersensibilidad inmediata y retardada, complemento y sus manifestaciones en los mecanismos de producción de enfermedad, así como de su control, mediante la realización de diagnósticos modernamente utilizados.

El curso se realizó en el Colegio de Bioquímica y Farmacia y la concurrencia demostró el interés que existe por esta rama de la medicina.

ILUMINACION.- Una nueva fisonomía presentan de noche las calles y avenidas recientemente iluminadas en Santa Cruz. La Alcaldía Municipal se encuentra trabajando en la instalación de las mil luminarias que adquirió al contado y planifica, juntamente con la Cooperativa Rural de Electrificación, el destino que se dará a otro millar de luminarias que empezarán a llegar los próximos meses, también para la iluminación pública. El gráfico muestra una parte de la avenida Cañoto, hace cinco décadas, este lugar era el lecho del Río Nuevo y hace sólo cuatro años era un arenal donde se acumulaban las basuras. Hoy es una de las arterias de mayor movimiento vehicular. Otro de los frutos realizados con las regalías del petróleo y el gas.

Cochabamba:

Establecen la ubicación del parque industrial

COCHABAMBA, 12 (PRESENCIA).- Concluyeron las negociaciones entre la Corporación Regional de Desarrollo de Cochabamba y la Empresa Consultora CONNAL, que obtuvo el primer puesto en la calificación de propuestas, para el proyecto de ubicación del Parque Industrial.

El Arq. Oscar Cortez Valda, gerente de la Corporación Regional de Desarrollo de Cochabamba, señaló a la prensa que los resultados de las negociaciones, que se efectuaron a nivel técnico, serán dados a conocer previamente a la Junta de Selección. Si este organismo no hiciera ninguna observación, se procederá a la firma del contrato correspondiente, para adjudicar el proyecto de los estudios preliminares de ubicación del Parque Industrial. La empresa CONNAL se comprometió a entregar los estudios correspondientes, en un plazo no mayor de setenta días, computables desde la fecha misma de firma del contrato.

De otra lado, el Arq. Cortez Valda indicó que el próximo 15 fenece el plazo para la presentación de propuestas para la instalación de la Planta Industrializadora de Cítricos. De acuerdo a su informac hasta el momento, 22 empr nacionales y extranjeras se tron las bases y especifica del trabajo, lo que de por demuestra el interés que ex por adjudicarse el proyecto ha sido calificado de portante.

Las propuestas para proyecto de instalación d Planta Industrializadora Cítricos se abrirán el día 17 presente, desde ya cito. Cortez, demuestra que existe gran optimismo en la gente CORDECO, de forma que an proyectos se cristalicen a brevedad posible.

Retiraron 37 empleados en universidad de Potosí

POTOSI, 12 (PRESENCIA).- Conjuntamente, la Universidad "Tomás Frías" de esta ciudad entregó cartas de retiro a 37 funcionarios que pertenecían a diferentes secciones administrativas.

Los retiros -según las cartas firmadas por las autoridades universitarias- se deben a una "racionalización de personal" que se acordó en la V Reunión de Rectores y que el CNES exigió su cumplimiento en los últimos días.Los administrativos de la Universidad, como reacción, ingresaron a un paro indefinido, pero el mismo se suspendió a las 24 horas, por mediación del Prefecto del Departamento, Pbro. José Zárate Victoria.

Las autoridades de la Casa Superior de Estudios señalaron que "todos los funcionarios retirados recibirán de inmediato sus beneficios sociales y que no se trata de una masacre blanca, como señalaron los afectados.. ..Es una racionalización que se aplicará en todas las Universidades", expresó el Rector Jaime Delgadillo a la prensa.

Los afectados con los retiros emitieron cartas e hicieron rumores, en las que calificaron que "efectivamente una racionalización hace falta, pero lamentablemente han sido retirados funcionarios antiguos y que, por nepotismo, han quedado empleados que se aprovecharon del favor político para ingresar a la Universidad".

"Es de sentir -dijeron- que las autoridades hayan hecho preferencias odiosas y que han optado por mantener a funcionarios improvisados y que no tienen puesto fijo y que tampoco demuestran capacidad".

Industria chuquisaqueña invitada a feria internacional de Salta

SUCRE, 9 (PRESENCIA).- La industria de Chuquisaca fue invitada a participar en la segunda Feria Internacional Agro - Industrial de Salta, que se cumplirá en esa ciudad del norte argentino entre el 12 y 23 de noviembre del presente año.

Dos miembros del Comité organizador llegaron a Sucre para tomar contacto con las instituciones y especialmente con la industria privada, para lograr la "presentación de un stand que muestre el progreso de Chuquisaca".

Los visitantes hicieron referencia concreta a las fábricas de sombreros, cintas, cerveza, chocolates y cemento, localizadas en este departamento. "Las artesanías de gran atractivo, tendrán indudablemente buena acogida en la Feria", dijo el informante.

Hasta el momento, confirmaron su participación 12 países, citándose entre ellos Estados Unidos, Inglaterra, Unión Soviética, Alemania, Chile, México y Colombia. Se adelanta también que más de 62 empresas privadas de la Argentina reservaron stands.

La feria internacional de Salta - FERINOA 75 tiene el espíritu que apunta hacia la integración latinoamericana. Está previsto que el Interventor Federal de Salta se comunicará telefónicamente con los ministros de Economía de Bolivia, Chile y Paraguay, a objeto de ratificarles su invitación para asistir al encuentro", explicó José Brandon, Coordinador de la Feria.

Varias medidas de tipo arancelario favorecerán a quienes lleven sus productos a la FERINOA 75. Los ferrocarriles argentinos establecerán por su parte precios especiales para el transporte de carga.

Los organizadores procuran "tener un éxito superior al obtenido en la primera edición de 1974, donde concurrieron representaciones económicas de veinte países y más de 100 mil habitantes del norte argentino recorrieron las instalaciones".

Se elaborará estudio para la producción de carbón

(ANF).- La firma Consorcio de Expertos Consultores "CODEX" S.R.L. elaborará el proyecto de factibilidad del carbón vegetal.

Autoridades del Ministerio de Minería y Metalurgia hicieron conocer que la Junta de Selección, una vez realizado el estudio de todos los proyectos presentados, adjudicó los servicios de consultoría a la citada empresa.

Fueron cuatro las firmas nacionales interesadas en la producción de carbón vegetal que presentaron sus propuestas. Se basaron en un plan trazado por el Ministerio de Minería y Metalurgia para lograr una producción de 49.760 toneladas anuales de carbón el año 1980, tomando en cuenta que en 1975 se producen 10.000 toneladas.

El propósito del plan es satisfacer las necesidades de las funciones de ENAF. Por otra parte, son varios los proyectos en esta empresa que están en estudio o en ejecución. Entre ellos, la ampliación de la Fundición de Estaño a concluirse en noviembre, la instalación de una planta de ferroaleaciones, de otra de estaño de baja ley y finalmente la ejecución del Plan Industrial Integrado.

ESTUDIOS DE FACTIBILIDAD.

Los estudios de factibilidad que elaborará COPEX deben comprender los siguientes aspectos: racionalizar y mejorar la calidad del carbón vegetal, asegurar la oportunidad de entrega en cantidad y volúmenes requeridos por la demanda actual, permitir una racional explotación forestal para la producción de carbón vegetal, establecer plantaciones industriales, estudiar características tecnológicas, recomendar métodos y procurar finalmente costos de producción convenientes para la economía nacional.

Recibirán valiosa donación para el hospital de Pazña

ORURO, 10 (PRESENCIA) El Hospital de Pazña, dependiente de la CNSS, se beneficiará con un valioso aporte consistente en equipos diversos, donados por la Direct Relief Fundation, organismo norteamericano con sede en California, Estados Unidos.

De acuerdo a la información proporcionada por el Agente Regional de la CNSS, Antonio Gaspar Carvajal - a cuyas gestiones se debe, principalmente, la materialización de dicha donación - el aporte comprende equipos dental, rayos X, para quirófano y otros similares. La Directora de Programación de Direct Relief Fundation, Elizabeth Chapman, anunció que el material aludido ha sido embarcado rumbo a nuestro país.

Las autoridades de la CNSS señalan que el valor de la donación es considerable. Recalcaron el altruismo de la nombrada institución norteamericana, que también, anteriormente, donó equipos semejantes a la CNSS, que ahora se encuentran prestando servicios a los asegurados. La CNSS sólo paga el transporte que, en el caso del obsequio al hospital de Pazña, es de 82 mil pesos bolivianos.

Gaspar Carvajal, al referirse a la donación, expresó: "Este gesto tan noble y desinteresado, que beneficia a la clase trabajadora, tiene que ser agradecido públicamente por mi autoridad, en la persona de la señora Elizabeth Chapman y de la institución que dirige".

El edificio del hospital de Pazña fue entregado hace meses, pero aún no ha entrado en funcionamiento.

Cobrador

Con experiencia precisa importante firma de la localidad. Escribir adjuntando curriculum a Casilla 4193.

Comité Departamental de Obras Públicas de Santa Cruz

CONVOCATORIA N°. 31/75

Se invita a las empresas CONSULTORAS NACIONALES Y EXTRANJERAS, inscritas legalmente, a presentar propuestas para la realización del Estudio Agro-Económico e Identificación de Programas y Proyectos en las Areas Agrícolas de las Provincias Florida, Caballero y Vallegrande del Departamento de Santa Cruz.

Los pliegos de Condiciones Generales, Especificaciones Técnicas y Requisitos Legales, se encuentran a disposición de los interesados en la Sección Caja del Comité de Obras Públicas de Santa Cruz, ubicada en la calle La Paz esquina Warnes y/o en nuestra oficina de la ciudad de La Paz, situada en la calle Loaiza, edificio Castilla, Octavo piso, oficina N°. 807, previa cancelación de 8b. 500.- (QUINIENTOS 00/100 PESOS BOLIVIANOS).

Las propuestas y DOCUMENTOS DE LAS FIRMAS CONSULTORAS, deberán ser presentados en sobres cerrados y lacrados en la Secretaría General del Comité de Obras Públicas de Santa Cruz, Calle La Paz, esquina Warnes, SANTA CRUZ DE LA SIERRA, hasta horas 17:00 del día Martes 25 de noviembre, con el siguiente rótulo:

CONVOCATORIA N°. 31/75

Santa Cruz, septiembre de 1975

PRESENCIA

Director: Huáscar Cajías K.

Gerente: Armando Mariaca V.

Jefe de Redacción: Mario Maldonado V.

Perú y nuestro problema portuario

La reunión entre los presidentes de Perú y Bolivia es la lógica continuación del discurso que el Gral. Banzer pronunció en la Asamblea General de las Naciones Unidas donde trató fundamentalmente de nuestras justas aspiraciones de contar con un puerto propio y soberano.

Hay indicios suficientes para afirmar que una de las soluciones que hemos de proponer implicará territorios que pertenecieron a nuestro aliado de 1879 y a los que se refiere el protocolo secreto que en 1929 firmaron nuestros dos vecinos. Es, por tanto, fundamental determinar cuál ha de ser la actitud de nuestro aliado en aquella guerra, en caso de que sea consultado. En otras palabras, es conveniente saber cuál es la posición actual del Perú en relación con nuestra aspiración, en general, y , más específicamente, con algunas propuestas concretas de que podrá tratarse.

La reunión de Lima ha concluido con un comunicado que dice: "El Presidente Morales Bermúdez reiteró al Presidente de Bolivia la solidaridad del Perú con la justa necesidad del pueblo boliviano, reiterando la comprensión, que el Gobierno Revolucionario ha demostrado con los más altos anhelos de Bolivia y es por ello que espera con gran interés que el problema de su mediterraneidad se resuelva dentro del Derecho Internacional, a través de prontas soluciones, efectivas y realistas".

Según se advierte, todavía no hay un compromiso concreto, pero sí una manifiesta buena voluntad, un auténtico apoyo a nuestras aspiraciones. El comunicado no es un convenio obligatorio sin embargo muestra que nuestro aliado de ayer tiene plena conciencia de nuestras necesidades y, sin frases sibilinas que pudieran ser objeto de cualquier interpretación futura, sino con claridad y franqueza, manifiesta su propósito de ayudar a la solución de nuestra mediterraneidad, en la que manifiesta un interés propio. Además, con pleno conocimiento de lo que aconseja la prudencia, considera que esa solución tiene que ser realista -que no signifique un acuerdo que no deje más o menos como antes-, efectiva -que ayude a solucionar nuestra actual situación- y pronta, es decir, que ya no caben las esperas indefinidas, el dar largas al asunto pues eso equivale a dividir a los pueblos y a sembrar la desconfianza.

No nos parece casual sino completamente lógico que el comunicado mencione inmediatamente después la reunión que esta semana han de realizar los Comandantes de las Fuerzas Armadas de Perú, Chile y Bolivia "para considerar medidas conducentes al fortalecimiento de la paz y al afianzamiento de la amistad entre los tres países..." Todos sabemos que las múltiples versiones que circularon sobre la posibilidad de un estallido bélico en esta zona, se relacionaban con las consecuencias de la Guerra del Pacífico. Invocar el deseo que afianzar la paz entre los tres países implica necesariamente plantear la necesidad de que nuestro problema marítimo sea resuelto pues, de otra manera, nos parece poco realista y poco sincero afirmar que se desea crear un ambiente de mutua amistad y de comprensión. Bien sabemos que la persistencia de nuestro encierro puede ser, más a la corta que, a la larga, causa de serias divergencias entre las naciones de esta parte de América. De ahí la urgencia de buscar y encontrar, como dice el comunicado citado una solución realista, efectiva y pronta.

- DIA DE LA AVIACION NACIONAL.-- Ayer se cumplió el 52 aniversario de la Fuerza Aérea Boliviana y el Día de la Aeronáutica Nacional. El aeropuerto de El Alto fue escenario del programa que se realizó durante la mañana. La fotografía muestra, en la parte superior, a la izquierda, al Presidente Banzer haciendo entrega de los premios y medallas a los nuevos 15 oficiales que recibieron sus brevets de pilotos militares. A la derecha, una vista panorámica de las unidades aéreas civiles y militares en la plataforma del Aeropuerto. Abajo,a la izq, un avión jet de la FAB en demostraciones aéreas. A la derecha, el Gral. Oscar Adriázola Valda. Comandante General de la FAB, pronuncia su discurso.

Nuevos oficiales de la FAB recibieron brevets de pilotos

Quince nuevos oficiales de la Fuerza Aérea Boliviana recibieron ayer sus brevets de pilotos militares y la medalla "Alas Doradas de Aviador", colocadas por el Presidente de la República, al celebrarse el Día de la Aeronáutica Nacional y el 52 aniversario de la FAB.

En el mismo acto, se otorgaron distinciones a jefes militares como civiles y premios de seguridad a varias compañías aéreas. El programa se inició a las 10 y 45, con la presencia del Presidente Hugo Banzer Suárez, los Ministros Julio Trigo Ramírez y Juan Pereda Asbún, el Gral. Carlos Alcoreza Melgarejo, Comandante de Ejército, el Ministro de Aeronáutica del Perú, Tte. Gral. César Podesta Jiménez, el Jefe de Estado Mayor de la Fuerza Aérea del Brasil, Paulo Sobral Ribeiro Gonçalvez; Comandantes de unidades militares, Embajadores y los agregados navales y aeronáuticos.

PREMIOS DE SEGURIDAD

Se confirió diplomas de seguridad a las empresas nacionales de transporte aéreo que no registraron accidentes fatales durante la gestión 1974-1975. Ellas son: Lloyd Aéreo Boliviano, Servicios Aéreos Bolivianos, Frigorífico Reyes, North East Bolivian Airways, Transporte Illimani, Beneficiadora de Carne S.A., Aerovias Las Minas, Transportes Aéreos TURMO Ltda., Cooperativa Aérea de Transportes Compañía , Sudamericana, Frigoríficos Movima, Transportes Aéreos "La Cumbre" y Transaéreos de YPFB. El Presidente Banzer hizo entrega de estos diplomas.

"AL MERITO AERONAUTICO"

Recibieron la distinción al "Mérito Aeronáutico", en el grado de Comendador, el Tenl. DEMA Juan Muñoz Revollo. En el grado de Oficial, los Tenientes Coroneles DEMA José Delgadillo M., Jorge Rodríguez Bravo, C. Ariel Coca A., Oscar Hinojosa Antezana, Héctor Caballero C., Guido Arrien Sueldo, My. Av. Julio Molina S., la esposa del piloto fallecido My. Av. Luis Rivero Ortiz, My. San Javier García T. y My. Av. Alberto Chalco. En el grado de caballero, recibieron los capitanes Raúl Mantilla S., Ernesto Pereira T., Tte. Av. Luis Saavedra V., Subtte. Av. Gustavo Martínez, los suboficiales Luz Hurtado Villalpando, Angel Mendieta, Orlando Revuelta, Rómulo Gutiérrez, Roberto Portugal, Hugo Castro Reguerín, Víctor Bravo y Ernesto López.

La FAB también otorgó la medalla al "Mérito Aeronáutico" en el grado de oficial al Vice-Comodoro Sergio Enrique García, de Argentina; My. Av. Victorio Baptista Da Silva, del Brasil; Tcnl. Jorge Hoocker, de los EE.UU. y en el grado de caballero al Dr. Angel Valdivieso, Presidente de CORDETAR.

LA AVIACION CIVIL

Por su parte, el Ministro de Transportes otorgó la distinción al "Mérito Aeronáutico" al Gral. (r) Jaime Ayala Mercado, ex-Director de la Dirección General de Aeronáutica Civil y al My. Jaime Zegada Hurtado, al Cnl. Gastón Lupo, miembro del Consejo Nacional de Aeronáutica, a los pilotos Cnl. Osvaldo Roca Salvatierra, Mayores Luis Torrez Pascoe, Erland Roca, Edgar Franco Montenegro, Cap. Mario Granado, Cap. Antonio Trigo Quiroga, a los mecánicos Emmo Arce Bascopé, Lucio Vera, al personal de AASANA Hernán Araoz y Héctor Morales N. Estas distinciones estuvieron a cargo del Ministro Julio Trigo Ramírez.

Durante el acto, se realizaron demostraciones de los aviones jet de la FAB. Finalmente, se realizó la columna de honor en la que participaron las unidades militares aéreas acantonadas en La Paz y las organizaciones dependientes de la Dirección General de Aeronáutica Civil.

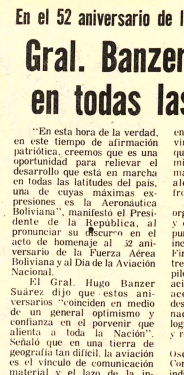

- HOMENAJE DE LA FAB.-- A la izq. el Tcnl. Jorge Hoocker, asesor del grupo militar de los Estados Unidos en Bolivia, recibe la medalla "Al Mérito Aeronáutico" en el grado de oficial, de manos del Presidente Hugo Banzer Suárez. A la derecha, la esposa del fallecido piloto de la FAB, My. Av. Luis Rivero Ortiz, recibe la condecoración "Al Mérito Aeronáutico" en el grado de Comendador.

Inauguraron ayer II Congreso de Ortopedia y Traumatología

Con el patrocinio de la Sociedad de Ortopedia y Traumatología, ayer, en la Casa de la Cultura "Franz Tamayo", fue inaugurado el II Congreso Boliviariano de Ortopedia y Traumatología.

En el acto de inauguración estuvieron presentes el Ministro de Previsión Social y Salud Pública, Cnl. Jorge Torres Navarro, el Rector de la Universidad Mayor de San Andrés, Dr. Jorge Siles Salinas, el Presidente electo de la Sociedad Latinoamericana de la especialidad y los profesionales que participarán en las deliberaciones científicas que se prolongarán por tres días.

El congreso orientará sus reuniones bajo un tema central, "Patología de la Columna Vertebral", en todas sus manifestaciones. Asimismo, se ofrecerán dos cursos sobre "Patología de la cadera del niño"; y "Patología de la rodilla", y una serie de mesas redondas en las que intervendrán los presidentes de las sociedades de, Ortopedia de los países bolivarianos, además de México y Brasil, sobre los siguientes temas: "Escoliosis congénita", "Escoliosis idiopática", "Discopatías", "Espondilo artrosis", "Mal de Pott", "Traumatismos vertebro medulares", y "Rehabilitación del parapléjico post traumático".

El discurso de apertura del congreso estuvo a cargo del Dr. Hugo Berríos Ledesma, Presidente del Congreso quien destacó la participación de los profesionales extranjeros y nacionales. Posteriormente, el Presidente electo de la Sociedad Latinoamericana, Dr. Waldemar de Carvalho Pinto, pronunció un discurso en cuyas partes salientes, dijo: "nuestras fronteras son solo geográficas, como también nuestras banderas solo se diferencian por los colores. pero, toda nuestra voluntad y nuestro deseo de trabajar es uno solo, pues para eso no hay distintivos".

Luego, habló el Rector de la Universidad Mayor de San Andrés, Dr. Siles Salinas, que en parte central de su discurso hizo un análisis etimológico de las palabras ortopedia y traumatología, hizo una serie de consideraciones al respecto sobre la labor específica que toca desempeñar a los profesionales en la materia, "ayudando a los niños que nacieron con algún defecto".

Finalmente, fue el Ministro Torres Navarro, a nombre del Presidente de la República, dio por inauguradas las deliberaciones de ese congreso científico en que participan delegados de Ecuador, Colombia, Chile, Perú, Argentina, México, Brasil, Uruguay Venezuela Paraguay y Bolivia.

Agradeció el nombramiento de Vice-Presidente Honorario del Congreso que le hicieron los participantes en esta reunión internacional

PROGRAMA PARA HOY

A horas 8.30, se iniciarán formalmente las deliberaciones del congreso, y será el Dr. Gustavo Wertheiner, de la Universidad de San Pablo (Brasil), quien disertará sobre el tema "Embriología de la Columna Vertebral".

Posteriormente, se instalará la primera mesa redonda que analizará los temas "Escoliosis Congénita" y "Escoliosis idopática". En los debates intervendrán los doctores Carlos Aiello, de Argentina, Waldemar Carvalho Pinto, Brasil; Miguel Angel Barbero, Argentina; Osmar Avanzi, Brasil; José M. Rodríguez, Colombia y Rosendo Sila, del Perú.

Al cierre de las actividades matinales, el Dr. Walter Arteaga, de Bolivia profesor de Ortopedia de la UMSA y Jefe de los servicios de Ortopedia del Hospital de Clínicas, ocupará la tribuna del congreso para hablar sobre el tema "Antropología del Hombre Andino".

El programa de la tarde se iniciará con la proyección de una película sobre "Reemplazo Total de la Cadera" (1ª parte). Luego, el Dr. José Soarez Hungria (Brasil), disertará sobre el tema : "Tumores óseos vertebrales". También el Dr. Pastor Sangueza R. (Bolivia) hablará sobre "Tumores nervíosos de localización vertebral".

Al finalizar la tarde, se desarrollarán dos mesas redondas sobre los temas "Espondiloartrosis" y "Discopatías", en el que participarán como relatores los doctores: Leoncio Fernández, (Argentina); Pedro Angulo Pinto, (Perú), Carlos L. Aiello (Argentina) Jaime Torrico V. (Bolivia), Buddy Lazo de la Vega (Bolivia) Lizardo Lozada S. (Perú) y Max Attie (Bolivia.

- INAUGURACION.-- Una vista de la inauguración del II Congreso Boliviano de Traumatología. El Dr. Hugo Berríos Ledezma tuvo a su cargo el discurso apertura. con la presencia del Ministro de Previsión Social y Salud Pública, Cnl. Jorge Torres Navarro, el Rector de la UMSA, Dr. Siles Salinas.

El BID otorgó $us. 9.000.000 para cooperativas de ahorro y crédito

El Banco Interamericano de Desarrollo anunció la aprobación de un crédito de 9 millones de dólares, destinados al fortalecimiento de los programas que realizan las cooperativas nacionales de ahorro y crédito de 10 países latinoamericanos miembros del BID.

El financiamiento fue otorgado con los recursos del Fondo Fiduciario de Progreso Social que el Banco administra a la Confederación Latinoamericana de Cooperativas de Ahorro y Crédito, entidad privada que tiene su sede en la ciudad de Panamá.

Las autoridades del BID anunciaron que el crédito servirá para fortalecer las cooperativas de ahorro y crédito de Bolivia, Colombia, Costa Rica, Ecuador, El Salvador, Guatemala, México, Nicaragua, Perú y la República Dominicana.

Por otra parte, se informó que el crédito fue concedido conforme a una enmienda al Fondo Fiduciario de Progreso Social, recientemente aprobada, por la cual Estados Unidos autorizó el uso de amortizaciones de préstamos de dicho fondo.

El costo total del fortalecimiento de las cooperativas de ahorro y crédito de América Latina es de aproximadamente 17 millones de dólares, de los cuales el 47 por ciento será cubierto por el BID.

La Confederación Latinoamericana de Cooperativas realizará un subprograma financiero para otorgar créditos por un valor de 16 millones de dólares a las cooperativas de los países mencionados, incluyendo préstamos individuales y a pequeños productores agropecuarios, artesanos y otros.

Asimismo, se llevará a cabo un subprograma de cooperación técnica que, contempla la contratación de consultores en varias ramas del cooperativismo y la realización de tres seminarios regionales.

El programa tiene la finalidad basica de aumentar el ingreso real, la producción y la productividad de los afiliados de las cooperativas de crédito de América Latina, especialmente de los pequeños productores reales.

Según la información del BID, la parte reembolsable del préstamo, que alcanza a 8 millones de dólares, fue concedida libre de interés y con un plazo de 30 años. La primera cuota de amortización será cancelada en 10 años y medio después de la firma del contrato de crédito.

Brigadas móviles agrarias realizan intenso trabajo

Las autoridades del Consejo Nacional de Reforma Agraria informaron que las Brigadas agrarias móviles realizan trabajos de levantamiento topográfico, inspección de tierras y elaboración de documentos destinados a la dotación de títulos de propiedad de tierra a los trabajadores campesinos de todo el territorio nacional.

Según la información, el trabajo es satisfactorio y está avanzado y recibe amplia cooperación de parte de los trabajadores del agro y autoridades regionales.

Por otra parte, se informó que las brigadas agrarias móviles han extendido su trabajo y abarcado zonas de producción agrícola del altiplano trópico y valle, así como regiones ganaderas, en los departamentos de Beni y Santa Cruz.

FINALIZAN LABOR

Las brigadas agrarias móviles finalizarán su trabajo el próximo mes de diciembre. Todos los miembros que conforman cada brigada retornarán a La Paz para entregar los resultados del trabajo realizado y proceder a la elaboración de los títulos de propiedad de tierra, que serán entregados a los campesinos.

Las autoridades de Reforma Agraria informaron que están empeñadas en realizar un vasto trabajo en el campo, con la finalidad de otorgar títulos de propiedad de tierra a los trabajadores del agro de todo el territorio nacional.

Informaron que entre los planes de trabajo para el próximo año está incrementar el número de brigadas agrarias móviles para abarcar en su mayoría al territorio nacional, como una medida destinada a la aceleración del proceso agrario.

Se entregó ayer a la FAB el primer avión israelí "Arava"

El primer avión "Arava", de un total de seis destinados al uso de la Fuerza Aérea Boliviana, se entregó ayer oficialmente al gobierno de Bolivia, en un sencillo acto realizado en el Aeropuerto de El Alto.

La entrega estuvo a cargo del Embajador de Israel en Bolivia, Mordechai Palzur, quien recibió a la tripulación que condujo, desde Tel Aviv hasta La Paz, el primer avión Arava adquirido por la FAB, tres israelíes, condujo la nave hasta Bolivia.

Los aviones "Arava", con una capacidad de transporte superior a los 2.000 kilos, serán las naves que remplacen a los C-47 que ha venido utilizando Transporte Aéreo Militar para prestar servicios a zonas alejadas del país, así como en las fronteras. Al presente, los aviones C-47 solamente servirán para prestar apoyo logístico en las estarán en el futuro a cargo de las naves israelitas.

El financiamiento de estos aviones se logró a través de convenios firmados entre las Fuerzas Aéreas de Bolivia e Israel, avalados por los gobiernos de ambos países. El costo de cada avión se aproxima a los 850 mil dólares. La fotografía muestra al Embajador de Israel en Bolivia acompañado por la tripulación del avión que ayer llegó a Bolivia.

Comibol tramita financiamiento para repetidoras de televisión

(ANF).- La Corporación Minera de Bolivia está tramitando financiamiento por seiscientos mil dólares, la instalación y puestas en marcha de repetidoras de televisión, accesorios e infraestructura en los distritos mineros de Colquiri, Matilde, Uncia, Japo, Machacamarca, Bolivar, Viloco y Corocoro.

Los trabajadores mineros de las empresas dependientes de la COMIBOL han solicitado a las autoridades de dicha entidad la compra de repetidoras, sin cuya instalación oportuna no tendrán aplicación ni posibilidad de uso los 15 mil aparatos de televisión adquiridos por COMIBOL.

La Empresa Nacional de Televisión Bolivia ha convocado a licitación pública para la compra de este equipo bajo responsabilidad y con financiamiento obtenido mediante el crédito bancario avalado por el mismo ente, cuyo importe será entregado al Tesoro General de la Nación para que se realice el pago correspondiente.

Entregaron viviendas para fabriles y constructores

El Consejo Nacional de Vivienda para Fabriles y Constructores recibió el sábado, en Cochabamba, treinta viviendas con destino a obreros de esos ramos laborales. Las casas fueron construidas por la Empresa Boliviana de Construcción (EMBOC), en la región de Cotacoma.

Se explicó que se trata de viviendas pareadas, cada una con dos dormitorios, living-comedor, baño y cocina. Han sido edificadas con ladrillos.

Emboc construye en la misma zona otras doce viviendas igualmente destinadas a trabajadores fabriles y constructores.

Las treinta viviendas entregadas el sábado, según se explicó en La Paz, tienen un costo total de 2.324.229 pesos. Para el acto de entrega viajaron de La Paz a Cochabamba representantes ejecutivos del Consejo Nacional de vivienda para Fabriles y Constructores.

- CONDECORACIONES.-- A la izq. el Vice-Comodoro Sergio Enrique García, Agregado Aeronáutico adjunto a la Embajada Argentina en Bolivia, recibe de manos del Presidente Banzer la distinción "Al Mérito Aeronáutico" en el grado de oficial. Similar condecoración recibió el My. Av. Victorio Baptista Da Silva, Agregado Aeronáutico Adjunto a la Embajada del Brasil en Bolivia, foto de la derecha.

En el 52 aniversario de la FAB

Gral. Banzer: "El desarroll en todas las latitudes del

"En esta hora de la verdad, en este tiempo de afirmación patriótica, creemos que es una oportunidad para relievar el desarrollo que está en marcha en todas las latitudes del país, una de cuyas máximas expresiones es la Aeronáutica Boliviana", manifestó el Presidente de la República, al pronunciar su discurso en el acto de homenaje al 52 aniversario de la Fuerza Aérea Boliviana y al Día de la Aviación Nacional.

El Gral. Hugo Banzer Suárez dijo que estos aniversarios "coinciden en medio de un general optimismo y confianza en el porvenir que alienta a toda la Nación".

Señaló que en una tierra de geografía tan difícil, la aviación es el vínculo de comunicación material y el lazo de la integración cultural y política.

Afirmó que, "a tiempo de rendir el justo y emocionado homenaje a la aviación militar y civil, el gobierno nacionalista se ha empeñado en modernizar la infraestructura aérea, para convertir en el futuro, a Bolivia, en el centro estratégico de las vinculaciones aéreas". Añadió que esta infraestructura permitirá, en 1976, atender a un mayor número de poblaciones alejadas y principalmente fronterizas.

Expresó que "el país esta orgulloso de la aviación militar y civil que navegan los cielos purísimos de Bolivia por la increible ruta de los cóndores". Finalmente, indicó que la entrega de brevets a los nuevos pilotos militares servirá como aciicate para continuar por el acelerado progreso de un desarrollo de la aeronáutica nacional, como medio para lograr una Patria fuerte, grande y respetada.

En su discurso, el Gral. Oscar Adriazola Valda, Comandante General de la FAB, indicó que la Aviación Militar está cumpliendo su deber con el pueblo "que ha encomendado a la Fuerza Aérea la defensa de la integridad nacional así como su estabilidad, progreso, y desarrollo". Luego, añadió: "Aún quedan rescoldos de incomprensión, odios agazapados y resentimientos que se oponen al quehacer edificante que nos hemos impuesto. Contra quienes han hecho profesión de la negación metódica, de la crítica y el rumor corrosivo, pongamos nuestro fervor de creyentes en el resurgimiento de nuestra decde un mañana promisoria nacional".

Finalmente FAB, agradec y material aviación m Primer Ma Nación.

El Subsecr Aeronáutica, Mercado, en testó el agr aviación civi dente de la F bor realizada las Naciones pecto, afirmó ocasión para dente de l reconocimien emocionado tan acertada voción a los de la Patria

Rindió s instituciones porque son e encaminadas progreso cumplimient gobierno". obras más i cumplen dent la infraestru que está ejec en diversas

Misión de Harvard e estudio de tributació

La misión técnica de la Universidad de Harvard entregará esta semana el estudio del nuevo sistema tributario de la minería, informaron autoridades del Ministerio de Minería y Metalurgia.

La elaboración y conclusión de este estudio ha sido largamente esperada por los sectores privados de la minería nacional, a los que las autoridades respectivas prometieron la vigencia de un nuevo sistema tributario "racional y coherente" en base al estudio encomendado a la misión de la Universidad de Harvard.

En el Min y Metalurgia misión de H "un primer l tudio de tribu Expresare técnico del Estudios Eco Ministerio a traparte de la vard.

Ese depar el trabajo d apoyo de la tadística y las traduciones misión.

A DISPOSICION DE SECTORE

El borrado la misión de Harvard "será deración del dice una in Ministerio de l El estudio butación será señor Malcom asesor de la M

Empezó labor para la crea de un centro para drogadic

Un primer paso para el funcionamiento del Instituto Nacional de Rehabilitación de drogadictos, cuya inauguración se realizará próximamente, ha sido dado ayer por la Dirección General de Control de Substancias Peligrosas, al haber posesionado como Jefe del Departamento Médico Social de ese organismo el psiquiatra Dr. Nils Noya Tapia.

Correspondió al Director Nacional de Control de Substancias Peligrosas, Cnl. Ovidio Aparicio Coca, posesionar en el mencionado cargo al Dr. Noya. El Departamento Médico, cuya dirección se le ha encomendado, cuenta con los servicios profesionales del Dr. Javier Cornejo, médico internista, de la Dra. Dimy Asturaga y de la toxicóloga Dra. Mercedes Morales Vaca.

La Dirección Nacional de Narcóticos, según ha anunciado oficialmente, inaugurará próximamente el Instituto Nacional de Rehabilitación de drogadictos, dependiente del Departamento Médico, cuyo local se halla situado en Villa Fátima y se encuentra en pleno trabajo de adaptación de sus dependencias para el objetivo que se le ha asignado.

En lo que atañe a su equipamiento, la Dirección Nacional de Narcóticos, según informo, ha recibido el ofrecimiento formal de organismos internacionales, como las Naciones Unidas, de prestar su asistencia económica y técnica. El gobierno boliviano, a través de la Dirección Nacional, ha dado su aporte y actualmente se cuenta ya con un fondo de 900.000 pesos bolivianos.

La Asociación de Damas Voluntarias, presidida por las señoras Norma Ballivián de Pereda y Nelly T por su parte ha su asistencia b título de Dam tinando para ese 300.000 pesos bol

El Departa Social, según Dirección Nacio de Substancia desplegará una a las tareas de asi y social, además amplio programa diante conferen mesas redondas, fusión de recom crear una conc que permita enca total erradicació de drogas. Toc forma parte del bajo, preparado tamento Educ mencionada Dire

Escuela Naval Militar ce su II aniversario de crea

La Escuela Naval Militar celebra hoy el II aniversario de creación, con un programa que se realizará en el patio Colegio Militar de las FF.AA. "Cnl. Gualberto Villarroel" de las 10 de la mañana.

Actualmente, la Escuela Naval Militar está bajo la Cap. de Frag. Tomas Orozco Saracho; fue creada por Decreto de octubre, en homenaje al nacimiento del héroe nacional Avaroa.

El acto de hoy contará con la presencia del Presidente de la República, el Comando Conjunto de las FF.AA., Jefes de Unidades Navales y de las Escuelas de capacitación Naval Boliviana. También han sido invitadas las representaciones diplomáticas y los agregados navales ante el gobierno, así como delegados de la Fuerza Aérea, Ejército e invitados especiales.

El programa se iniciará con una misa de campaña en la Catedral de los Hombres Nacional, del Colegio Militar y de la Fuerza Naval Boliviana. Luego, se dará lectura a la orden especial del Comando General de la FNB y de la Escuela Naval Militar. En el acto se distribuirán distinciones a varios oficiales navales y a suboficiales militares. Finalmente, se escucharán los discursos del Comandante General de la Fuerza Naval Boliviana. Cap. de Frag. Tomás Orozco Saracho, Comandante General de la Fuerza Naval Boliviana. En acto se estrenará el Himno a la Escuela Naval Militar.

Fallecimientos

Confortado con los auxilios de la Santa Fé Cristiana ha dejado de existir el que en vida fué abnegado padre y esposo:

Dn. SANTIAGO BELTRAN CH.

Petrona de Beltrán esposa; Jaime, Willy, Wilmer, Luis y Lucila hijos; Cipriana, Pascuala y Angelino hermanos; Sebastian, Feliciana y Alicia hermanos políticos, Rosa, Eustaquia (fallecida) y Matías (fallecido) primos, Martín y Lucía vdo. de Beltrán primos políticos, René, Raquel, Felix, Rebeca, Candy, Maclovia, Benjamin, Hector, Abdon, Helena y Loida sobrinos, nietos y demás familiares, ruegan asistir a la traslación de los restos mortales al Cementerio General el día de hoy lunes 13 del pte. a Hrs. 16.00 p.m. el cortejo fúnebre partirá de la calle Ricardo Bustamante Nº 1038 esq. Av. Buenos Aires.
Asimismo se hace extensiva la invitación al Sindicato de taxistas 1º de Mayo .
La familia doliente agradece su gentil concurrencia.

La Dirección, personal administrativo, locutores y operadores de radio Batallón Colorados, comunican el sensible fallecimiento del que en vida fuera nuestro hermano y colega de labores:

Señor SERAFIN ALVAREZ ALVAREZ (Q. E. P. D.)

rogamos a sus familiares, amistades, amigos de las Fuerzas Armadas y colegas de la Radiodifusión, formar parte del cortejo fúnebre, que partirá del Hospital Militar, hoy lunes 13 de octubre a hrs. 15.30 p.m.
Agradecemos su favor cristiano.
La Paz, octubre de 1975
Atención de Servicios FUNEBRES "VASQUEZ" en calle Figueroa Nº 690, Tel.- 5-4656.
La Paz, 13 del presente mes

MISAS

La familia de la que en vida fue señora

MARIA IDIAQUEZ vda. de MEJIA
Q. E. P. D.

invita a sus parientes, amigos y personas piadosas, se dignen asistir a la misa que recordando el mes de su sensible fallecimiento, se celebrará en el templo de María Auxiliadora (El Prado), el día martes 14 del presente mes de octubre, a hs. 11.30.
Favor que agradecerán los dolientes.

El esposo, los hijos, los padres, hermanos, primos, sobrinos y demás familiares de la que en vida fue esposa madre e hija.

MARIA LUISA VELARDE de DURAN
Q. E. P. D.

ruegan a sus amistados personas piadosas se dignen asistir a la misa que recordando los 6 meses de su llorado fallecimiento se mandará a oficiar el día de hoy lunes 13 de Octubre a horas 9 y 15 a.m. en el templo de San Francisco.
Su asistencia a este acto cristiano comprometerá la eterna gratitud de la familia doliente.
El duelo se despide en la puerta del templo.

FREDDY REYNOLDS EGUIA
ABOGADO

Atiende asuntos mineros, petroleros, administrativos, civiles, tributarios, constitución de empresas, contratos en general.
Estudio Jurídico: Calle Mercado 1115 (Edif. Guerrero) Primer Piso, Oficina 4. Teléfono 54654.

A la Sra. o Srta. que llamó al

Teléfono 2-9691

el viernes 3 Octubre en la mañana, se le ruega contactarse con la persona que conversó. GRATIFICACION $bs. 5.000 si tuviese datos confidenciales y $bs. 10.000 - detallados y concretos sobre el asunto conversado.
TENDRA ABSOLUTA RESERVA

En Santa Cruz

EMPRESA PRIVADA REQUIERE:

1) INGENIERO ELECTRICISTA O TECNICO ELECTRICISTA como representante para venta de material de Alta y Baja Tensión.
2) INGENIERO ELECTRICISTA PROYECTISTA.

Ref.: Escribir a Casilla 864 Santa Cruz de la Sierra. Presentar Curriculum, pretensión y fotografía tamaño carnet.

Contra todas las formas de Estreñimiento

BOLDOLAXINE
LAXANTE
Pida en su Farmacia
Ventas en todo el País

Ogival
CON EL PESCADITO DE LA BUENA SUERTE

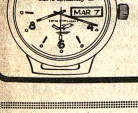

EL RELOJ SUIZO GARANTIZADO !!

Marca día y fecha
Ogival es robusto
Ogival es preciso
Ogival es elegante
Ogival es deportivo

Estudios de Mercado Agroindustriales

Importante organización privada chilena requiere tomar contacto personal inmediato con:

Profesiona(es) altamente calificados.
Unidades de estudios económicos.

Concertar entrevista lunes 13 y martes 14 entre 12 y 14 hrs. en Hotel La Paz, habitación 610, o dejar mensaje en recepción.

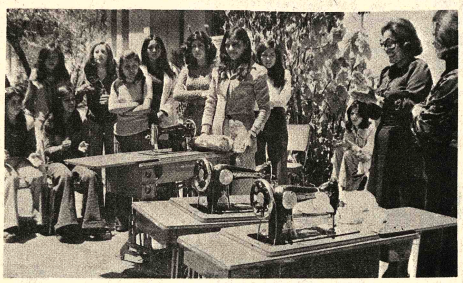

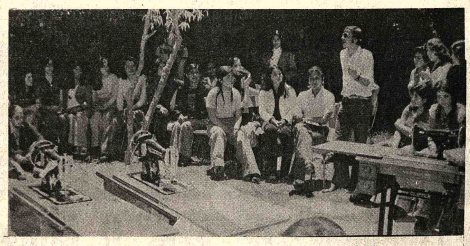

SILVANA
El reloj suizo de confianza

Distribuidores para Bolivia
LA PRECISION
Casilla 569 Cochabamba

Curso Vestibular

A partir del Martes 14; Horarios:

Mañanas, tardes y noches

¿Bachiller quieres ingresar a la Universidad?

Nosotros lo solucionamos. Cómo?
Eso es lo nuestro (Si NO ingresas te devolveremos el 50% de tú Inscripción)
INFORMES E INSCRIPCIONES: México Nº. 1504 (Esq. Nicolás Acosta, planta alta).

Comité de Obras Públicas y Desarrollo de Tarija

LICITACION Nº 12/75
PROVISION VEHICULOS
SEGUNDO LLAMAMIENTO

Se invita a las firmas nacionales importadoras de vehículos a presentar propuestas para la provisión de los siguientes vehículos.

- 2 Jeep con tracción en las cuatro ruedas
- Un camión Volqueta con capacidad de 6 a 8 Tn.
2 Camionetas tipo 4 x 4

Las propuestas de las unidades Jeeps deben ser CIF Tarija, para el camión volqueta y camionetas puesto almacenes de CODETAR

Los interesados pueden presentar las propuestas en la Gerencia Administrativa de CODETAR Av. Las Américas s/n hasta el día 24 de octubre del año en curso.

Tarija, 8 de Octubre de 1975

RELACIONES PUBLICAS

DONACIONES.- En el Centro de Terapia Mujeres de DINAME tuvo lugar el acto preparado por representantes de promociones de los colegios Loreto, Amor de Dios, Boliviano Israelita, María Auxiliadora y Santa Ana, para agasajar a las internas de ese centro, con motivo del Día de la Mujer.
En la oportunidad, el Colegio Loreto entregó dos máquinas de coser destinadas al taller de terapia ocupacional del Centro; el Colegio María Auxiliadora obsequió también una máquina de coser, telas e hilos.
Las alumnas realizaron un programa de recreación con bailes y música, colaboradas por los muchachos del último curso del Colegio Bolyiano Israelita.
Las internas del Centro de Terapia les ofrecieron refrescos y aplausos de alegría y agradecimiento por los valiosos obsequios y la demostración de solidaridad.
La señora Rosa de Barrientos, representante de la DINAME, profesores médicos y personal administrativo del Centro agradecieron también, en nombre de la Dirección Nacional del Menor la importante contribución al Centro, con la que se inicia la entrega de nuevas máquinas para equipar adecuadamente el Taller Ocupacional.
En la composición gráfica, se aprecia un momento del acto realizado en el Centro; asimismo, las máquinas donadas por las alumnas de los establecimientos citados.

ASMATICOS! LIBRENSE DE ATAQUES EN MINUTOS

Asmáticos, librense de los ataques de asma con NEOASMA, la fórmula científica de seguros y positivos resultados para el tratamiento del ahogo de los ataques de asma. Sin inyecciones . . . ! sin medicamentos peligrosos, con una tableta de NEOASMA, fácil de tomar hace desaparecer el ataque de asma en minutos. N-15

Sea Chofer Profesional
Academia "Indianápolis"

El curso comienza el 10 DE NOVIEMBRE
Avenida Mariscal Santa Cruz esquina Yanacocha

Tejas "Chicago" de arcilla

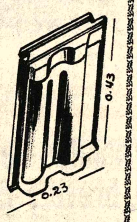

m2. de 14 pzs. $b. 45.50, ladrillo de fachada para revestimiento en seis figuras. "INDUSTRIAS "LA CERAMICA" calle Sucre 1540 (prolongación) Tel 41665.

Hotel Libertador

..MOMENTOS EN QUE EL GERENTE GENERAL DEL HOTEL LIBERTADOR Sr. GABRIEL VELASCO C. DA LA BIENVENIDA A LA HONORABLE ALCALDESA DE SANTIAGO DE CHILE Sra. MARIA EUGENIA OYARZUN Y SU COMITIVA.

CASA ENRIFLOR
FERRETERIA
BOZO Nº 121 Tel. 20735

Ofrece de importación directa

Fierro redondo de alta resistencia
Fierro redondo liso en todas las medidas.
Fierro angular en todas las medidas.
Alambre galvanizado
Alambre de amarre
Sanitarios en general
Ventas por mayor y menor

A precios más bajos de plaza

AVICULTORES

Interesante noticia para ustedes

GRANJA "SAN BERNARDO" LES BRINDA LA OPORTUNIDAD DE PASAR DOS AGRADABLES DIAS EN SANTA CRUZ.

ESTADIA EN UNO DE LOS MEJORES HOTELES Y PASAJES DE IDA Y VUELTA PAGADOS POR NOSOTROS PARA TODO AVICULTOR QUE COMPRE CON PAGO ADELANTADO LA CANTIDAD MINIMA DE MIL POLLITAS DE ALTA POSTURA DE LAS MARCAS "BABCOCK" O "SHAVER". NEGRAS O COLORADAS.

EL PAGO DE LAS AVES SERA REALIZADO EN LA VISITA A NUESTRA GRANJA.

ADEMAS, GRANJA "SAN BERNARDO" DISTRIBUIDORA PARA BOLIVIA DE ESTAS FAMOSAS AVES, GANADORAS PERMANENTES DEL RESUMEN DE LAS PRUEBAS TOMADAS AL AZAR DE LOS EE.UU. Y EL CANADA, LES PROPORCIONARA MOVILIDAD Y OTRAS FACILIDADES PARA QUE UDS. DISFRUTEN MEJOR SU VISITA A ESTA LINDA CIUDAD.

ANUNCIENOS LA FECHA QUE MAS CONVENGA A SUS INTERESES, CON LA DEBIDA ANTICIPACION, PARA LA RESERVA DE ESPACIO EN AVION Y HOTEL, Y PARA TENER EL GUSTO DE RECIBIRLO EN EL AEROPUERTO.

MAYORES INFORMES: GRANJA "SAN BERNARDO"

CASILLA 1140 - TELEFONO 2-7205. SANTA CRUZ

LA PAZ: TEL. 29895 COCHABAMBA: TEL. 1389
SUCRE: TEL. 2392 SANTA CRUZ: TEL. 2-7800
TARIJA: TEL. 1122 publicentro

CEDES
Centro de Estudios Empresariales
Miembro de International Management Association IMA
UNIAPAC - BOLIVIA

Tiene el agrado de anunciar el dictado de su Seminario sobre: Reorganización Administrativa un enfoque gerencial.

- Definición y Caracteristicas de los Sistemas
- La Organización como Sistema.
- Sistemas, Procedimientos y métodos administrativos.
- La Reorganización Administrativa como medio para lograr efectividad y economizar recursos.
- Principales fallas de estructura. Diagramas. Manual de Organización.

PARTICIPANTES:
- El seminario está dirigido a empresarios, ejecutivos y administradores de empresas públicas y privadas.

CONDUCTOR DEL SEMINARIO:
- Lic. BERNARDO ALBERTO FLESCHLER.
Porfesor Titular del Centro de Estudios Empresariales.

FECHA DE REALIZACION:
13 al 24 de Octubre de 1975
HORARIO: 18.30 a 21.00
DIAS: Lunes , Miércoles y Viernes.
LOCAL: Auditorio de CEDES

INFORMES E INSCRIPCIONES:
Secretaria de CEDES
Av. Mariscal Santa Cruz Nº 1006, 2do. piso.
Teléfonos:27507 - 23658
LA PAZ - BOLIVIA.

OPOVITAM es el más nuevo y más adelantado producto, de sorprendente y bien probada eficacia para reforzar y renovar el

vigor varonil

en hombres agotados y decaídos prematuramente. **OPOVITAM** contiene Methyltestorone y Extracto Testicular (HORMONAS SEXUALES MASCULINAS) necesarias en el hombre para evitar o combatir el prematuro decaimiento, DEBILIDAD SEXUAL, falta de entusiasmo para todo, y síntomas característicos de prematuro agotamiento.

OPOVITAM no contiene excitantes.

FABRICADO EN ESTADOS UNIDOS

Vuelva a sentirse virilmente activo y animoso. Pida en Farmacias y tome

OPOVITAM
PARA HOMBRES

0-52 A

16 DE JULIO Tel. 5119

Matinée, Tanda y Noche RECUERDOS DEL FUTURO. (Apta para todo público). Además Noticiero ESPEJO DE ALEMANIA. Matinée 7.10, 9.10, Tanda y Noche 9.10, 11.10.

TEATRO MUNICIPAL

Continúa el éxito de ROMERIA ESPAÑOLA con el cuerpo de baile de Carmen Braco y la actuación especial de David Santalla. Tanda y Noche Palco 180.00, Platea 20.00, Anfiteatro 15.00, y Galería 10.00

MONJE CAMPERO Tel. 23333

Matinée, Tanda y Noche LOS DOBERMAN AL ATAQUE el documental nacional de Proinca UNA ESPERANZA LLAMADA BOLIVIA y PETETE. Matinée 9.10, 5.60, Tanda y Noche 11.10, 6.10.

SCALA Tel. 23535

Matinée, Tanda y Noche EL GUAPO DEL 900. Matinée,

HOY CINES TV

Tanda y Noche Platea 12.10, Mezzanine 15.10.

LA PAZ Tel. 53842

Matinée, Tanda y Noche LA NOCHE QUE EVELYN SALIO DE SU TUMBA. Mayores de 21 años. Matinée 7.10, 9.10, Tanda y Noche 9.10, 11.10.

MIRAFLORES Tel. 53159

Matinée doble LA LEYENDA DEL TAMARINDO y EL MAGNIFICO GRAN DUELO, Tanda y Noche dobles LOS PERROS DE PAJA y LA NIÑERA. Mayores de 21 años. Matinée 5.10, Tanda y Noche 5.60.

UNIVERSO Tel. 42660

Matinée Hs. 3.00, Tanda Hs. 6.30, Noche Hs. 9.45 INFIERNO EN LA TORRE. Matinée, Tanda y Noche Mezzanine 18.10, Platea 15.10.

PARIS Tel. 29701

Matinée, Tanda y Noche DE QUE COLOR ES EL VIENTO. Matinée, Tanda y Noche 7.10.

ESMERALDA Tel. 52451

Matinée, Tanda y Noche dobles BOXEADORA INFERNAL y KING KONG EL REY DEL KUNG FU. Matinée 5.10, Tanda y Noche 5.60.

MEXICO Tel. 26867

Matinée EL CABALLO TORERO y CHANOC Y LAS TARANTULAS. Tanda y Noche AGUILA O SOL y CHANOC Y LAS TARANTULAS. Matinée 5.10, 4.10, Tanda y Noche 5.60, 4.60.

EBRO Tel. 42939

Matinée y Noche dobles LOS BOINAS VERDES y ONCE A LA MEDIA NOCHE. Tanda LOS BOINAS VERDES Matinée 5.10, 4.10, Tanda y Noche 5.60, 4.60.

NOBEL Tel. 57387

Matinée y Noche dobles AMERICA MORTAL y DOCTOR FAUSTO. Tanda DOCTOR FAUSTO. Además ESPEJO DE ALEMANIA. Matinée, Tanda y Noche 6.10.

MURILLO Tel. 52647

Matinée y Tanda doble JUNTOS SON DINAMITA y EL FACTOR NEPTUNO. Noche doble JUNTOS SON DINAMITA y LOS AMORES DE UN ADOLESCENTE. Mayores de 21 años. Matinée 5.10, 3.60, Tanda y Noche 5.60, 4.10.

SAN CALIXTO

Matinée, Tanda y Noche dobles DESAFIANDO EL PELIGRO y HABIA UNA VEZ UN CIRCO. Matinée 4.20, Tanda y Noche 4.70.

BUSCH Tel. 53691

Matinée y Tanda EL SECRETO DEL CASTILLO y UNA NI BUSCA A SU PADRE. Noch UN SUPER MACHO LLAMA BESTIA y LA SENDA DE AMOR. (Estrictamente pro bida para menores de 21 año Matinée 4.00, 5.00, Tanda Noche 4.50, 5.50.

6 DE AGOSTO Tel. 23

MATINEE, Tanda y Noche C LAS MANOS EN LA BOLS Actualidades Mundiales N Matinée Platea 7.10, Mezzani 9.10, Tanda y Noche Platea 9. Mezzanine 11.10.

BOLIVAR Tel. 23

Matinée, Tanda y Noch CUANDO LAS MUJERE PERDIERON SUS COLA Censura para 21 años.

Vestibulares
CEPU
Profesores San Andrés. Métodos Audio-Visuales de Materias Integradas Psicotecnico Intensivo. 2º Turno: 13 de Octubre; Informes: Pta. Baja UMSA (Librería) CEPU Ingavi 1047 altos Of. 2.
Teléfonos: 61670 - 28004
Interior: Casilla 7893

INGLES
PARA ESTUDIAR EN CASA
8 LIBROS EN 4 MESES CON DIPLOMA INTERNACIONAL DE TRADUCTOR.- SOUTH AMERICAN SCHOOLS, ASPIAZU 581 - POR CORREO: CASILLA 2361 - LA PAZ

GRANDIOSO FESTIVAL DEL CINE ARGENTINO
UNA PELICULA QUE CAUTIVA Y DESLUMBRA !!!
"UN GUAPO DEL 900"
EASTMANCOLOR - SUPERSCREEN 90
Con JORGE SALCEDO - "CHINA" ZORRILLA - LAUTARO MURUA
Los ingresos serán destinados al Instituto del Quemado
bajo el auspicio de La Asociación de Damas Argentinas
HOY - MATINEE TANDA Y NOCHE
EN EL CINE SCALA

Finísimos relojes
LANCO SWISS

AUTOMATICOS
IMPERMEABLES
CALENDARIO
Ventas en los mejores almacenes del país

La mejor película del año ganadora del "OSCAR"
Solo el maestro Luis Buñuel pudo realizarlo

"el discreto encanto de la burguesia"
LA ARISTOCRACIA AL DESNUDO...
con FERNANDO REY • PAUL FRANKEUR • DELPHINE SEYRIG • BULLE OGIER
STEPHANE AUDRAN • JEAN-PIERRE CASSEL • and as Santa Claus MICHEL PICCOLI
Screenplay by LUIS BUNUEL and JEAN-PAUL CARRIERE • Produced by SERGE SILBERMAN
in COLOR
Próximo Estreno CINE TESLA

"17"
Tamames
Zemborain
Producciones
presenta
un film de
Sergio Renan
"la tregua"
un amor desesperado
un elenco espectacular
MIERCOLES 15 EN FUNCION DE NOCHE
GRAN PREMIER DE GALA
En el Cine SCALA

¡LA PELICULA MAS ACLAMADA ...

UNA PRODUCCION DE ROBERT EVANS / UN FILME DE ROMAN POLANSKI
JACK NICHOLSON
FAYE DUNAWAY
"CHINATOWN"
(BARRIO CHINO)
Co-starring JOHN HUSTON
Produced by ROBERT EVANS
Directed by ROMAN POLANSKI
UNA PRESENTACION PARAMOUNT
Distribuido por Cinemo International Corporation
PROXIMO SENSACIONAL ESTRENO CINE "16 DE JULIO"

todo lo que se le ocurre a la gente que tiene que pagar impuestos...
EL GOLPE A LA ITALIANA

vea desde el comienzo y no se la pierda el final
UGO TOGNAZZI
MAÑANA
SENSACIONAL ESTRENO
CineMonje Campero

MATE MATICAS
NEURO VIMIN
INTI
NEUROTONICO
Y RECONSTITUYENTE
BIOLOGICO

PRESENCIA
Deportes
La Paz, Bolivia, lunes 13 de octubre de 1975

este bebé usa
NENE-DENT
Para la dentición del bebé

En forma solemne se inauguraron ayer los Juegos Panamericanos

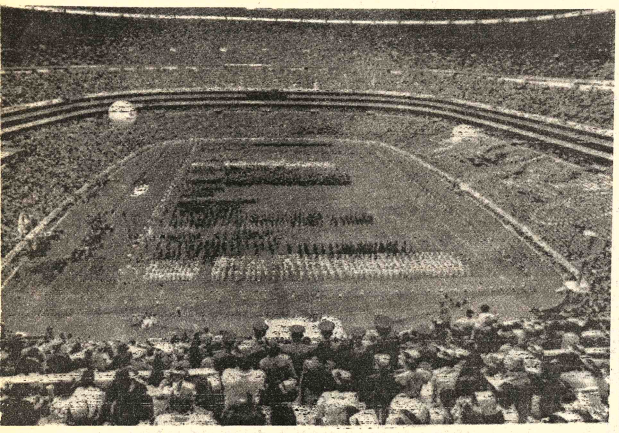

JUEGOS PANAMERICANOS.- Imponente aspecto que presentaba el Estadio Azteca al inaugurarse los Juegos Deportivos Panamericanos en Ciudad México. Las competencias comenzarán hoy lunes en diferentes escenarios de la capital. (RADIOFOTO DE AP PARA PRESENCIA DESDE MEXICO).

..MEXICO, OCT.12 (AFP) - Los séptimos juegos deportivos panamericanos fueron inaugurados hoy aquí, Día de la Raza, en el "Estadio Azteca" de la capital mexicana.

Coincidiendo con la efemérides del descubrimiento de América, el Presidente de México, Luis Echeverría, hizo la formal declaratoria inaugural a las 12.55 locales (18.55 GMT).

Más de cien mil espectadores se apiñaron en las gradas del majestuoso coliseo, bajo un pálido sol otoñal semioculto entre nubes, para asistir a la ceremonia.

Esta se ajustó al rito tradicional de himnos, banderas y desfiles de delegaciones, complementado con el arribo del fuego panamericano y la prestación del juramento deportivo.

Por primera vez en la historia de los juegos, iniciados en 1951 en Argentina, todos los países del continente -33 en total- participaron en el desfile inaugural.

La marcha fue abierta por la delegación argentina, pese a ocupar el segundo lugar en el orden alfabético, precisamente como homenaje al primer país sede de los juegos.

Siguieron luego las delegaciones de Antillas Holandesas, Bahamas, Barbados, Bélice, Bermudas, BOLIVIA, Brasil, Canadá, Colombia, Costa Rica, Cuba, Chile, Ecuador, El Salvador, Estados Unidos, Guatemala, Guyana, Haití, Honduras, Islas Vírgenes, Jamaica, Nicaragua, Panamá, Paraguay, Perú, Puerto Rico, República Dominicana, Surinam, Trinidad-Tobago, Uruguay, Venezuela y México que, como país anfitrión, cerró el desfile.

Las competencias deportivas comenzarán mañana, lunes.

MEXICO, OCT. 12 (AFP) - Cuba, Brasil y México serán los más duros rivales de Estados Unidos en el voleibol panamericano, que se inicia este lunes aquí.

Los norteamericanos son grandes favoritos para la dalla de oro, especialmente la mayor seriedad con afrontan esta vez los promisos de los juegos de tivos de las Américas.

El team estadounidense por misión desplazar a cubanos que hace cuatro año los Jugós de Colombia se judicaron sin apelación la oro femenina y masculina.

Cuba, es el más difícil riv los norteamericanos, per entrenador Carl Mc Gown bilidad de brasileños mexicanos, que según él c tuyen los tres equipos de experiencia internacional continente.

Posiciones en el Nacional

SERIE "A" - EQUIPOS	PJ.	Pg.	Pe.	Pp.	GF.	Gc.	Pts.
1.- Bolivar	3	2	1	0	6	0	5
2.- Real Santa Cruz	3	2	0	1	4	3	4
3.- 31 de Octubre	3	2	0	1	6	6	4
4.- Universidad (x)	3	1	1	1	3	4	3
5.- Tránsito	3	0	2	1	1	2	2
6.- FANCESA (x)	3	0	0	3	3	8	0

(x) El encuentro entre Universidad y Fancesa realizado en Potosí, no se conoce el resultado oficial.

LA PROXIMA FECHA DEL NACIONAL: Jueves 16 de Octubre. Serie "A". En La Paz: Mariscal Santa Cruz-San José; En Santa Cruz: Guabirá-Aurora y En Potosí: I.- Unificada con Independiente Petrolero.- Serie "B".- En Sucre: Policar-Oriente. En Oruro: Miners Japo-Wilsterman Cooperativa y en Cochabamba Wisterman- 31 de Octubre.

Bolivia con gente sin experiencia en el box

..MEXICO, OCT.11 (AFP) - Bolivia participará en la categoría boxeo de los Juegos Panamericanos con sólo tres nombres de nula experiencia internacional, pero con firme decisión de plantear dura batalla a sus oponentes, afirmó hoy su entrenador Carlos Manzaneda.

Los tres púgiles son el gallo Rafael Vázquez, el welter Isidro Huarachi y el medio junior Hugo Chogui, todos campeones nacionales y que compiten por primera vez a nivel internacional.

El trío rindió a satisfacción, según Manzaneda, la prueba de suficiencia que les exigió el Comité Olímpico Boliviano mientras que en el resto de las categorías, los aspirantes no se mostraron capaces de enfrentar un torneo panamericano.

Litoral obtuvo el título paceño de volibol venciendo a I.Alas

- Litoral logró el título paceño de Volibol tras su victoria de ayer sobre Independiente Alas en la jornada cumplida en la cancha principal del Coliseo Cerrado "Ciudad de La Paz".

El sexteto "tricolor" alcanzó esta significativa victoria, luego de tener al frente a un rival que en la segunda cancha le opuso resistencia pero que en la tercera cancha cedió en su acelonar.

Rechazarían inscripción de ciclistas bolivianos

Síntesis de la jornada

BOLIVAR 1
31 DE OCTUBRE 0
(Oruro) 0

Juez: Roberto Echalar de Sucre. Linesmen: Luis Gutiérrez de Santa Cruz y Alberto Daza de Cochabamba.

Bolivar (1).- Arturo Galarza; Vásquez, Achi, Baldivieso, Rojas, Liendo, Morales, Fernández, Linares, Mezza, y Lugo. Alternaron, Oropeza y Díaz.

31 de Octubre (0).- Castro; Rivas, Peña, Vargas, Chávez, Claure, Ramírez, Prado, De Costa, Larrea, Méndez. Alternaron: Quinteros y Villarroel.

..MENDOZA, ARGENTINA, 12 (AP) - Por dificultades de tipo económico la tradicional prueba ciclística "Cruce de los Andes" no tendrá este año el relieve acostumbrado, indicó aquí el titular de la Asociación Ciclística Mendocina, Sebastián Baztán.

Dicha asociación es la que tiene a su cargo la organización de la prueba, donde habitualmente participan docenas de pedalistas de Uruguay, BOLIVIA, Perú y Brasil, principalmente, además de chilenos y argentinos que son sus proverbiales animadores.

Para este año el departamento de ciclismo de Cochabamba, Bolivia, ya ha manifestado a través de una carta su deseo de intervenir en el VIII Cruce, pero todo parece indicar que la respuesta será negativa.

Clasificación general

CARRERA AUTOMOVILISTICA GRAN PREMIO NACIONAL "PDTE. HUGO BANZER SUAREZ"

PLANILLA OFICIAL DE LA PRIMERA ETAPA: La Paz - Oruro - Cochabamba.

Clasificación	Pilotos	Coche Nº	Hora de Partida	Hora de llegada	Tiempo Empleado	Promedio
1º	Dieter Hübner	1	8.10	12.25'51"8/10	4.15'51"8/10	107.1
2º	"Los Pinguinos"	25	9.22	13.37'55"6/10	4.15'55"6/10	107.1
3º	Ricardo Paita	10	8.37	12.54'06"6/10	4.17'06"6/10	106.6
4º	Walter Atala	3	8.16	12.37'51"7/10	4.21'51"7/10	104.3
5º	Oscar Crespo	7	8.28	12.50'14"o/	4.22'14"o/	104.3
6º	Eduardo Zamora	9	8.34	13.00'03"o/	4.26'03"o/	103.0
7º	Rolando Bass-Werner	2	8.13	12.48'45"4/10	4.35'45"4/10	99.4
8º	Mario Chacón	14	8.49	13.30'44"9/10	4.41'44"9/10	97.3
9º	Toni Mihaic	29	9.34	14.17'55"5/10	4.43'55"5/10	96.5
10º	Hugo Alvarado	5	8.22	13.06'17"8/10	4.45'17"8/10	96.1
11º	Franklin Salas	19	9.04	13.53'12"1/	4.49'12"1/	
12º	Jorge Abdala	12	8.43	13.34'04"7/10	4.51'04"7/10	
13º	Roger Rioja	18	9.01	13.52'26"5/10	4.51'26"5/10	
14º	"Avispón Verde"	13	8.46	13.42'56"o/	4.56'56"o/	
15º	Leonello Tamarri	20	9.07	14.06'48"9/10	5.00'48"9/10	
16º	Alfonso Méndez	17	8.58	13.463'24"7/10	5.05'24"7/10	
17º	Jenny Prieto	11	8.40	13.49'02"2/10	5.09'02"2/10	
18º	José Silva	24	9.19	14.28'50"5/10	5.09'50"5/10	
19º	Mario Bass-Werner	23	9.16	14.26'27"9/10	5.11'27"9/10	
20º	Ronald Lozada	22	9.13	14.31'16"9/10	5.18'16"9/10	
21º	Dante Muñoz	31	9.40	15.06'54"5/10	5.27'54"5/10	
22º	Marco Antonio Burgoa	8	8.31	14.21'14"o/	5.41'31"8/10	
23º	"Veinteco"	4	8.19	14.59'48"4/10	6.40'48"4/10	

No partieron los corredores Waldo Monje del Coche Nº 6, Julio Sanjinés, del coche Nº 15; Walt Villegas del coche Nº 16; Gregorio García del coche Nº 21; Freddy Schuab del coche Nº 27; Esparraco del coche Nº 28.

No clasificaron Zenón Valda del Coche Nº 26 y Percy Saucedo del Coche Nº 30.

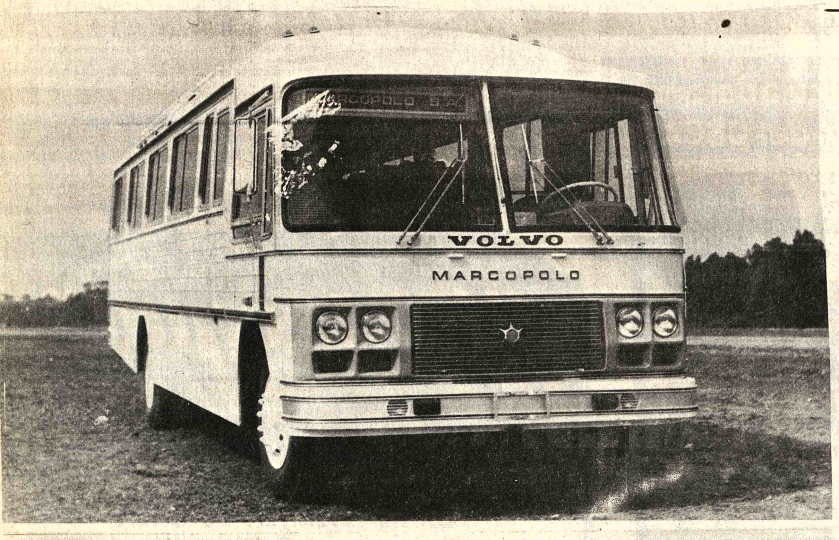

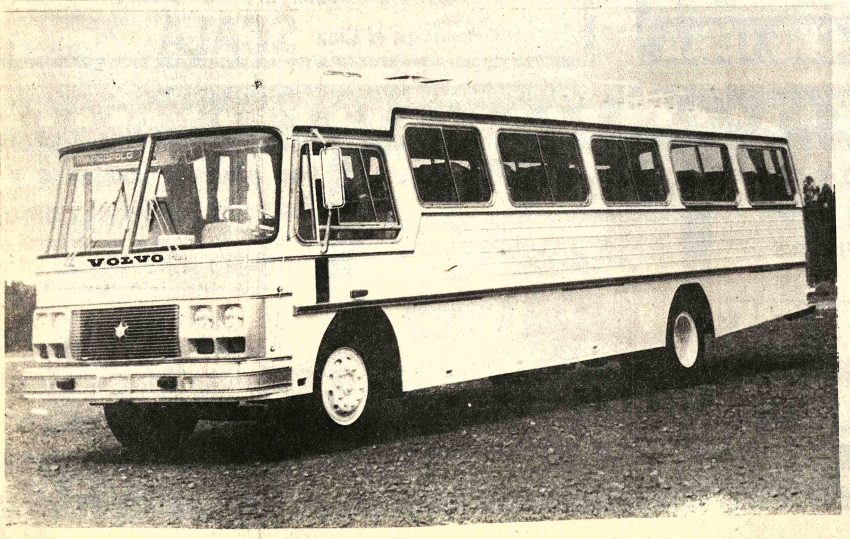

INTERMACO
PRESENTA SU NUEVO OMNIBUS
VOLVO
CON CARROCERIAS
MARCOPOLO S.A.
CARROCERIAS E ÔNIBUS
CONSTRUIDOS PARA LAS CARRETERAS DE BOLIVIA
VENTAS
LA PAZ Avenida Montes 650 - Telfs. 55040 - 56040
ORURO Pagador 1680 Casilla 254 - Telfs. 50325 - 50328
En el interior sucursales GRACE
TARIJA: Sr. ANTONIO MOLINA RICO